EXEKUTOŘI

ZŠ Pulická Dobruška

EXEKUČNĚ ZABAVENO

Tato věc byla dne.....
pojata do soupisu movitých věcí
z důvodu .....

ŠKOLNÍ ČASOPIS 2021-2022 EXEKUTOŘI

Atletický den
Sběr papíru
Destilace na gymnáziu
Loňské divadlo
Jak roste hala
Miminka učitelek
Halloween ve družině

1. číslo

LISTOPAD 2021

ÚVODNÍK

Milí čtenáři,
zdraví vás náš tým exekutorů. Budeme pro vás „zabavovat“ informace z naší školy. Přinášíme vám první číslo našeho časopisu, který si nesmíte nechat ujít! Můžete si v něm přečíst zajímavé podzimní rozhovory s vašimi spolužáky o jejich volnočasových aktivitách nebo o tom, co mají rádi na podzimu. Pro otrlejší studenty máme zeměpisný kvíz - pokud si chcete ověřit, jak špatné máte znalosti ohledně zeměpisu, neváhejte a vyplňte si jej. Pokračujeme v anketách z loňského ročníku. Velké rozhovory budou vždy dva – zpovídat budeme nejen dospělé, ale zaměříme se i na neobyčejné žáky naší školy. Pro zábavu budeme chystat také křížovky a vtipy klasické i kreslené.

Pěkné čtení přejí za celou redakci Lia, Magdik, Lúďa a Sýchr

Co byste o nás měli vědět
aneb redakce se představuje

V této rubrice se postupně představí všech třináct členů letošní redakce.

Zdravím,
jmenuji se Tomáš Ludvík a je mi třináct let. Mám rád počítačové hry, fotbal a jídlo, ale nemám rád olivy. Nepřežil bych bez internetu, ale klidně bych se obešel bez výletů zaměřených na historii. Budu se podepisovat jako Lúďa.

Ahoj,
jsem David Sychrovský a je mi 14 let. Mám rád počítačové hry a hokej a rád jím. Chodím ven a rád běhám. Mám rád goudu a ostatní sýry. Přeju si, aby byly delší prázdniny. Nevydržel bych bez počítače a mobilu. A mám přezdívku Sýchr.

Ahojky,
jsem třináctiletá Julie Jakicová, ale v časopise mě najdete pod jménem Lia. Každý den tančím, bez toho nemůžu být a chci se tanci věnovat celý život. Nemám ráda pavouky, veškerý hmyz a ze všeho nejvíc nesnáším cigarety a jejich puch. Přeji si, aby celá moje rodina byla zdravá, šťastná a abych se dostala na střední školu, která mě bude zajímat. Vyhledávám zajímavosti o vesmíru. Budu se snažit, aby mé příspěvky v tomto časopisu byly zajímavé.

Čauky,
jmenuji se Magdaléna Ovčariková, ale říkají mi Majda a je mi třináct let. Mám ráda atletiku, hory a vaření, ale nesnáším rajskou, kopr a školu. Nevydržela bych bez sportu, svého psa, kamarádů a synovce, ale obešla bych se bez svého telefonu. Budu se podepisovat jako Magdik.

1. A – První měsíce ve škole

Tento rok má první třídu opět paní učitelka Schmoranzová. Ve třídě je 22 dětí, z toho 10 chlapců a 12 dívek.

Prvňáčci se nejdříve seznamovali s novým prostředím a s novými spolužáky. Navazují nová kamarádství, protože nejsou všichni z Dobrušky, ale chodili do různých školek - Val, Dobruška, Opočno, České Meziříčí, Dobré. Prvních 14 dní ve třídě pomáhala studentka učitelství Lenka Váradiová. Prvňáčci už v září stihli navštívit výstavu drobného zvířectva v DDM, v listopadu byli na Martinských trzích.

Děti byly na školu z MŠ velice dobře připravené a na školní prostředí se adaptovaly rychle. V českém jazyce začínaly čtením jednoduchých slabik a slov a v matematice sčítají do pěti. Umí napsat i písmena. Prvňáčci rádi zpívají, kreslí, tvoří a hrají různé didaktické hry, u nichž si vždy odpočinou a pobaví se.

Foto z výstavy zvířat DDM, obrázek P. Netíka a modelování písmen z plastelíny

Podzimní povídání s Josefínou Čtvrtečkovou

Jak ti jde učení ?

Myslím, že dobře.

Co tě ve škole nejvíc baví?

Keramika.

Který předmět je tvůj nejoblíbenější?

Tělocvik, protože hrajeme hry.

Co ráda děláš?

Kreslím.

Co máš ráda na podzimu?

Pouštění draka.

Děláš nějaký sport?

Ano, házenou.

Už jsi reprezentovala školu v nějakém sportu?

Ještě ne.

Anet

2. A – První dny druháků

Tento rok se žáci druhé třídy museli rozloučit s paní učitelkou Schmoranzovou. Naopak se poznávají s jejich novou třídní učitelkou Lidmilou Netíkovou. Počet žáků se nezměnil, do třídy chodí 24 žáků.

Celé září jsme opakovali a procvičovali v matematice vše, co se žáci naučili v první třídě. V říjnu jsme se již pustili do kreslení a rýsování a počítání do 20 s přechodem.

V českém jazyce jsme začali také opakováním učiva první třídy. Nově již zvládáme abecedu a řazení slov podle abecedy, rozlišujeme čtyři druhy vět. Nezapomínáme také společně pravidelně číst, nacvičujeme básničky a nové písničky.

V prvouce jsme se učili o bezpečné cestě do školy, o podzimu, o savcích, ptácích, hmyzu, o zelenině a ovoci.

Ve výtvarné výchově a pracovních činnostech jsme si již stihli vytvořit pěkné obrázky a výrobky.

V hodinách tělesné výchovy jsme zakončili kurz plavání. Začátkem září jsme se vypravili na výstavu domácího ptactva a zvířectva do DDM. Tam se nám moc líbilo.

Obrázek: Natálka Malá

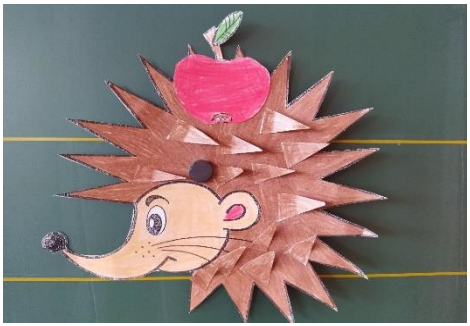

Podzimní povídání s Adamem Poláčkem

Jak ti jde učení?

Dobře, mám samé jedničky.

Co tě ve škole nejvíc baví?

Mám rád psaní.

Který předmět tvůj nejoblíbenější?

Čeština a výtvarka.

Co rád děláš?

Rád pomáhám rodičům s uklízením.

Co máš rád na podzimu?

Mám rád barevné padající listy.

Děláš nějaký sport?

Dělám fotbal.

Nell:D

3. A – Nový předmět: angličtina

Ve třetí třídě je 24 žáků, 11 chlapců a 13 dívek. Změnila se jim třídní paní učitelka. Jejich nová paní učitelka se jmenuje Marcela Bílková a říká: „V ZŠ Pulická jsem prvním rokem a už nyní se tu cítím jako doma, je mi tu fajn.“

Třeťáci mají nový předmět – angličtinu s paní Kučerovou. Na podzim se účastnili plaveckého kurzu. Plavání by bylo zábavné, jen jim vše kazily rýmy, kašle, proto plavalo méně a méně dětí. Nachlazených bylo mnohdy více než plavajících. Viry třeťákům trénují imunitu! Užívají si pracovní činnosti i výtvarnou výchovu. Jejich povedenými výrobky se můžete potěšit ve druhém patře.

Podzimní povídání s Dominikem Ryšavým

Hraješ nějaké počítačové hry?
Ano, Fortnite.

Jak sis užil prázdniny?
Dobře.

Který předmět je tvůj oblíbený?
Matematika.

Co máš rád na podzimu?
Nic.

Jak ti jde učení?
Dobře.

Baví tě angličtina?
Ano.

Adam ツ

4. A – Nová paní učitelka

Loni byla třídní paní učitelka Netíková a letos je jejich novou učitelkou Pavla Škraňková. Ve třídě je 21 žáků, z toho 10 chlapců a 11 dívek.

Jejich třídu najdete v prvním patře. Mají úplně novou interaktivní tabuli a celá učebna se přes prázdniny proměnila.

Úvod školního roku byl ve znamení setkání se spolužáky, seznamování se, ale i zvykání si na školní režim a opakování učiva z předchozích ročníků.

V rozvrhu jim zmizela prvouka, místo ní mají vlastivědu a přírodovědu.

Protože se v loňském roce nepodařilo dokončit kurz plavání, jezdili čtvrťáci na výuku plavání i letos.

Popis výroby indiánské čelenky a jazyková hra

Podzimní povídání s Přemyslem Michkem

Jak ti jde učení?

Učení mi jde dobře.

Který předmět je tvůj nejoblíbenější?

Tělocvik a matematika.

Co rád děláš?

Rád sportuju, někdy jezdím s bráchou na kole.

Co máš rád na podzimu?

Že už není takové teplo.

Děláš nějaký sport?

Ano, chodím na atletiku.

Madla

Výroba Podzimníčků

Projekt Podmínky života na Zemi (skup. práce)

5. A – Zebra se za tebe nerozhlédne

V letošním roce se žáky nadále pokračuje paní učitelka Jiřina Pultarová spolu s paní asistentkou Lenkou Šimonovou. V září přibyli do třídy dva žáci, jedna dívka a jeden chlapec. Tudíž je ve třídě 11 chlapců a 16 dívek, celkem 27 žáků. Je to největší třída na prvním stupni.

V rámci dopravní výchovy žáci jeli dne 14. září na dopravní hřiště v Rychnově nad Kněžnou. Na programu byla jízda na dopravním hřišti s překážkami a různé jízdy zručnosti, které byly zakončeny písemným testem s možností získání cyklistického průkazu.

Žáci 5. A se starají o roznášku ovoce po prvním stupni. Žáci se střídají podle služeb.

Žáci se také zúčastnili výtvarné soutěže v rámci bezpečnosti na silnici. Letošní téma bylo: Zebra se za tebe nerozhlédne. Děti kreslily zebru, cyklistu, dopravní značky a cyklistické kolo. Potom obrázek zkompletovaly a dokreslily přechod pro chodce. 10 vybraných prací bylo zasláno do soutěže, kterou pořádá krajský ředitel královéhradecké policie. Oceněna byla práce Lady Kropáčkové, která ve škole převzala odměnu z rukou mluvčího krajské policie.

Podzimní povídání s Karolínou Skočdopolovou

Jak ti jde učení ?

Dobře.

Co tě ve škole nejvíc baví?

Baví mě přestávky a ráda se učím.

Který předmět je tvůj nejoblíbenější?

Hudebka, matematika a čeština, protože mi jdou a mám ráda paní učitelku.

Co ráda děláš?

Ráda hraju na kytaru a mám ráda zpívání.

Co máš ráda na podzimu?

Líbí se mi hezky zbarvené listy.

Děláš nějaký sport?

Ne, nedělám.

sabuska

6. A – Adapťák

Tento rok má třída 6. A paní učitelku Martinu Hepnarovou. Šestý ročník je rozdělen na dvě třídy, 6. A a 6. B. Ve třídě je celkem 21 žáků, z toho je 10 chlapců a 11 dívek.

Září bylo v 6.A dobré, seznamovali jsme se. Říkali jsme si nové básničky. Byli jsme na chatě Juráška. V říjnu jsme měli atletický den na stadionu v Dobrušce. Máme nové předměty, které mě baví. *Michal H.*

V úterý 5. října jsme navštívili atletický stadion v Dobrušce. Naše třída 6. A tam byla společně se 6. B, 7. A a 7. B. Byl to sportovní den. Vyzkoušeli jsme si různé atletické disciplíny, například házení kriketovým míčkem a start z bloků. Velmi jsme si to užili, bylo to fajn dopoledne. Atletický stadion znám, protože navštěvuji kroužek atletiky. *Jolana F.*

V úterý 7. září navštívila 6. A a 6. B volnočasový klub Vješák. Nachází se v Dobrušce nad restaurací Jelen. Vješák je otevřen v úterý a ve čtvrtek. Klub pořádá tábory a víkendové zájezdy. Mají tam různé hudební nástroje a společenské hry. Ve Vješáku se mi líbilo. *Jonáš F.*

Dne 2. září třídy 6. A a 6. B jely na adaptační kurz do Olešnice v Orlických horách. Byli jsme zde přes noc do druhého dne, abychom se lépe poznali. Já musel odjet v pátek ráno. I tak jsem si to užil, odnesl jsem si hodně zážitků. Byli jsme u polských hranic a na rozhledně, večer byla diskotéka. Moc se mi to tam líbilo.

Martin H.

Podzimní povídání s Jolanou Fléglovou

Co tě ve škole nejvíc baví?
Nejvíc mě baví tělocvik.

Který je tvůj nejoblíbenější předmět?
Tělocvik.

Která je tvá oblíbená aktivita?
Běhání.

Co máš ráda na podzimu?
Nejradši mám listí.

Děláš nějaký sport?
Ano, dělám atletiku.

Chybí ti online výuka?
Někdy. V něčem byla dobrá a naopak nebyla.

Nat

Beseda se členem horské služby na „adapťáku“

6. B – Sciotesty

Letošní 6. B dostala za třídního učitele pana Jana Chmelaře. Přibylo několik nových žáků a také nový asistent Jakub Zahradník. V polovině listopadu ho vystřídal Roman Kroka. Celkem je žáků ve třídě 22, skóre je vyrovnané 11:11. Jejich kmenová třída se nachází v učebně číslo 210, jinak také třída matematiky. Přibyly jim nové předměty a na tělocvik chodili za sokolovnu.

Naše paní učitelka na český jazyk se jmenuje Petra Poulová. Je přísná, ale to mi vůbec nevadí. Jednu hodinu českého jazyka jsme dostali básničku Dítě školou povinné a měli jsme se ji naučit. Po této aktivitě jsme si měli připravit slohové cvičení o sobě. Každou hodinu českého jazyka jsme šli k tabuli (většinou 3) a měli jsme naplnit časový limit jednu minutu. Asi čtyřem pětinám z nás tak 15 sekund zbylo. Také jsme měli aktivitu, ve které šlo o to, že jsme si našli na internetu básničku. Po podzimních prázdninách jsme ji přednášeli u tabule. *David K.*

15. září naše třída dostala první známku do žákovské knížky. Byla to známka z českého jazyka ze vstupního testu. 30. září jsme začali psát SCIO testy. Nejdříve z OSP, 1. 10. z češtiny, 6. 10. z matiky, a kdo chtěl angličtinu, tak psal 7. října. V listopadu jsme pak dostali svoje výsledky. *Zuzana M.*

76% žáků psalo podobný test poprvé a určitě to byla dobrá zkušenost.

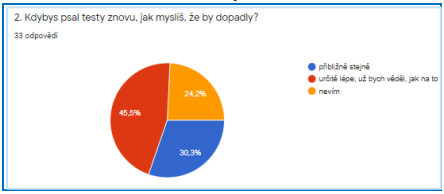

Podzimní povídání s Ellou Štefanidesovou a Davidem Macko

Jak ti jde učení?

E: Jdou mi základy, ale těžší věci se musím ještě učit.

D: Nebaví mne, protože mi nejde.

Který je tvůj nejoblíbenější předmět?

E: Výtvarka a informatika.

D: Výtvarná výchova, protože je to volnější hodina.

Co ráda děláš?

E: Ráda hraji na elektrický klavír a k tomu se věnuji herectví.

D: Rád spím, protože si mohu odpočinout.

Co máš ráda na podzimu?

E: Mám ráda zbarvení listů na stromech a kaštany, ale podzim moc ráda nemám.

D: Mám rád to, že občas je teplo a občas zima.

Děláš nějaký sport?

E: Nejsem moc do sportu, ale občas si sednu na kolo a zajezdím si.

D: Ne, protože mne sporty nebaví.

Lia a Sýchr

7. A – Jak to vidí Áčko

V tomto roce má sedmou třídu opět paní učitelka Petra Fialová. Ve třídě je 11 chlapců a 12 dívek, celkem tedy 23 žáků.

Přestože se učíme **němčinu** necelé dva měsíce, dokážeme toho už docela dost říct. S psaním je to zatím horší, ale to nevadí. Důležitá je komunikace. Časovat pravidelná slovesa zvládneme poměrně hravě. Několik hodin jsme se věnovali slovesu MÖGEN – mít rád. Vytvořili jsme si pomůcku ve formě srdíčka a naučili se spoustu nových slovíček. Vždyť toho máme rádi tolik! Nejvíce počítačové hry, zvířata, jídlo, spaní, přestávky, někteří z nás i školu. Co mají rádi naši spolužáci a spolužačky, zvládneme říct také. Učíme se hrou a jde nám to výtečně.

V letošním školním roce jsme začali při **přírodopise** probírat paryby. Už víme, že se žralok živí a planktonem a co to vlastně znamená. Dále jsme si povídali o rybách. To mě baví, protože téměř všichni z naší rodiny jsou rybáři a doma ryby prodáváme. Z tohoto důvodu poznám mnoho ryb. Potom přišly na řadu ryby moří. Poslední hodiny se zabýváme obojživelníky. Už se těším na další látku.

Adéla P.

V úterý 5. 10. jsme po první vyučovcí hodině šli společně s šestou třídou na stadion do Mělčan, kde jsme měli **atletický den**. Tam nás čekaly čtyři disciplíny – šedesátka, skok do písku, hod míčkem a workout. Bohužel jsme nestihli všechno, protože nás bylo moc. Šedesátka se běhala s paní učitelkou Maixnerovou a panem asistentem Zahradníkem, skok do písku byl s panem učitelem Chmelařem, hod míčkem s paní učitelkou Hepnarovou a paní asistentkou Procházkovou a workout jsme cvičili sami. Po jedenácté hodině jsme šli zpět do školy, abychom stihli oběd. Nás pak čekaly další dvě hodiny.

Eliška P.

Podzimní povídání se Sebastianem Mackem

Jaké byly prázdniny?
Dobré.

Jak ti jde učení?
Jde to.

Který sport děláš rád?
Házenou.

Jak ti chutná v naší jídelně?
Nic moc.

lukyn

7. B – Němčináři

V 7. B se vyměnila třídní učitelka už na konci minulého školního roku. Po paní Jarkovské převzala třídnictví paní učitelka Renata Váradiová. Ve třídě pracuje také paní asistentka Klára Procházková. V této třídě je 23 žáků.

Tento rok si žáci 7. B si mohli zvolit německý, nebo ruský jazyk. Většina žáků si vybrala německý. **V němčině** již probrali pozdravy, abecedu, slovesa heißen, kommen a wohnen umějí už i vyčasovat. Také hovoří ve větách. Umějí se představit, říct odkud pochází a kde bydlí. Z tohoto psali i test, ale paní učitelka jim říkala, že na ně nebude ze začátku tak přísná se známkováním, protože se němčina občas plete s angličtinou. No a teď probírají sloveso MÖGEN. To užívají ve větách, dokáží se i zeptat. Němčina se mnoha žákům 7. B zdá zatím lehká, ale uvidí, co ukáže čas. *M. Kantová*

Ve škole mě baví **pracovní činnosti** a doufám, že ostatní také. Minule jsme dělali jmenovku z destičky ze sololitu a z kolíku z měkkého smrkového dřeva. Postupovali jsme tak, že jsme dostali nákres, kde byly napsané rozměry kolíku atd.... Pak jsme si vzali destičku a vyměřili určité rozměry podle nákresu. Poté destičku nařezali, obrousili, a když to bylo hotové, připravili jsme si kolík. Na něm jsme udělali to samé co s destičkou, ale ještě jsme museli na jednom konci kolíku vytvořit špičku. To proto, aby se dal zarazit například do hlíny. Když měl kolík špičku, tak jsme ho nabarvili tónovaným latexem. Úplně nakonec jsme obě části spojili dvěma hřebíky, aby to drželo u sebe. A teď vyrábíme podložku pod hrnek. Práci máme rozdělanou, ale už teď vím, že to bude hezké. *Denisa M.*

Náš **tělocvik** je každé úterý. Máme ho vždycky dvě poslední hodiny po obědě. Začátkem října jsme šli jedno úterý na stadion. Tam se procvičovala atletika. Zkoušeli jsme následující disciplíny – skok daleký, hladký běh a hod míčkem. Posilovali jsme také na workout hřišti. Všichni jsme si tělocvik moc užili.

Vanesa. M.
připravil Sýchr

Podzimní povídání s Karolínou Králíčkovou

Jak ti jde učení?
Záleží na tom, jaký předmět, ale většina dobře.

Který je tvůj nejoblíbenější předmět?
Čeština.

Co ráda děláš?
Chodím ven s kamarády, koukám na filmy, fotím.

Co máš ráda na podzimu?
Barvy listů.

Děláš nějaký sport?
Hraju volejbal.

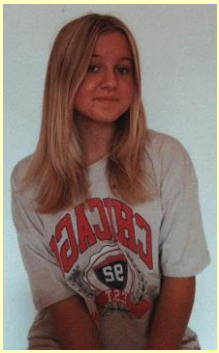

Nell:D

8. A – První chemické pokusy

Třídní učitelkou osmáků je Blanka Maixnerová a stále ve třídě pracuje také asistentka Pavlína Novotná Horká. Tento rok je třídě 29 žáků, protože přišli dva noví žáci, kteří opakují 8. ročník. Takže je osmička největší třídou ve škole.

Chemie je nový předmět, který se od letošního školního roku zařadil do rozvrhu osmé třídy. Chemickou královnou naší školy je paní učitelka Maixnerová a ve svém kabinetě má spoustu lahviček a nádobek různých tvarů obestřených tajemstvím. Hodiny chemie umí zpestřit řadou zajímavých pokusů, kterých má v zásobě nekonečné množství. Ale pozor – i tím zdánlivě nejjednodušším pokusem umí pěkně překvapit. Leckdy je to v učebně na konci hodiny cítit hůř než tím tchořem, který bydlí v jejím kabinetě.

Prvním letošním pokusem byla sublimace naftalenu, kdy při zahřívání dochází ke změně skupenství naftalenu z pevného na plynné. Páry se ochlazují na baňce se studenou vodu a vznikají opět krystalky pevného naftalenu. Další laboratorní práce byla zaměřena na roztoky a rozpustnost látek. Všichni se do bádání zapojili natolik, že hodina utekla jako mávnutím proutku a nikomu se nechtělo končit. Těšíme se na další!

Asistentka 8. A Novotná Horká

Podzimní povídání s Davidem Sychrovským

Jak ti jde učení?
Moc mi nejdou jazykové předměty.

Co tě ve škole nejvíc baví?
Informatika a vaření.

Který předmět je tvůj nejoblíbenější?
Můj nejoblíbenější předmět je asi matematika.

Co rád děláš?
Rád hraju hororové hry.

Co máš rád na podzimu?
Na podzimu mám rád déšť.

Děláš nějaký sport?
Ne, ale dřív jsem hrál hokej.

Už jsi reprezentoval školu v nějakém sportu?
Ano, ve florbale.

Lúďa

9. A – Cyklisťák

Ostřílení deváťáci jsou, co se týká počtu, od minulého roku stále beze změny, což znamená 12 chlapců a 10 dívek. Jediné, co se ve třídě měnilo, byla třídní učitelka. V pololetí minulého školního roku vystřídala paní učitelku Špaňovou, která odešla na mateřskou, paní učitelka Hana Novotná. Jejich kmenová třída se stále nachází v 218.

Jak je každý rok zvykem, jezdí se v osmičce na cyklisťák. Už podruhé byla akce posunuta až na začátek devítky. Naučná cesta do Ratibořic i se sportovním výkonem ani letos nezklamala. První zastávkou byla Česká Skalice, poté pokračovali do Ratibořic, kde si prohlédli mj. i zámek, a pak je čekala cesta na kolech zase zpátky.

Podzimní povídání s Renatou Skálovou

Jak ti jde učení ?

No, jakž takž.

Co ráda děláš?

Kreslím.

Co tě ve škole nejvíc baví?

Nic :).

Který je tvůj nejoblíbenější předmět?

Dějepis.

Co máš ráda na podzimu?

Zbarvení listů.

Děláš nějaký sport?

Atletiku a běžky.

Už jsi reprezentovala školu v nějakém sportu?

Jo, v přespolním běhu.

Magdik

9. B – Destilace na gymnáziu

Jak je zvykem, tak jejich třídní učitelkou je stále paní učitelka Moravcová. Ve třídě je 12 chlapců a 8 dívek, tím pádem celkově tam mají 20 žáků, což je o dva méně než v osmičce. Tento rok je pro ně výjimečný, poněvadž to také je poslední rok, co jsou v této škole.

Třída 9. B 15. října v rámci hodiny přírodovědný seminář navštívila laboratoř gymnázia. Nejdříve jsme si povídali o destilaci a až potom jsme přešli na samotný pokus. Jelikož destilace závisí na teplotě varu, museli jsme si dávat pozor, abychom se nespálili. Pracovali jsme také s plynem, tudíž jsme si museli dávat pozor na vlasy, hlavně holky. Sestrojili jsme aparaturu z různých věcí, pro nás prvně viděných. Do jedné kádinky jsme nalili roztok, který se díky teplotě varu zbarvil do fialova. Po dokončení pokusu jsme zkontrolovali vypnutý kahan, řádně jsme po sobě uklidili a šli jsme zpět do školy, kde nás další hodinu čekala matematika. Tato exkurze nás všechny velice bavila.

Vendula M.

Vernisáž a estetická výchova

Deváťáci si s panem Hlavsou 19. října na estetické výchově vysvětlili, co je to vernisáž a jak se na ní mají chovat. Druhou hodinu se i s obrázky přestěhovali do hudební výchovy, obrázky pověsili na kolíčky a natrénovali přivítání a řeč o obraze. Poté museli ještě zazpívat, dohodli se na písni Vysoký jalovec. 20 minut před koncem hodiny pozvali 9. A, kterou přivítali. Pak jim vysvětlili, že obrazy vznikly tak, že každý nakreslil obraz, pak si ho s někým vyměnil, rozstříhali je a udělali z něj ještě lepší dílo. Poté pověděli, co obrazy znázorňují, a na závěr zazpívali.

26. října na estetické výchově nekreslili jako obvykle, ale sledovali film Kytice. Další hodinu pak Kytici výtvarně zpracovávali. Celý obraz kreslili pouze dvěma barvami.

Samantha B.

Podzimní povídání s Adamem Francem

Jaký máš názor na tuto školu?
Tuto školu mám velice rád.

Chtěl bys na této škole něco změnit?
Ne, takhle mi to vyhovuje.

Jaký máš pocit z toho, že budeš dělat přijímačky na střední školu?
Jsem z toho nervózní.

Už máš vybranou střední školu?
Ještě se rozhoduji.

Který je tvůj nejoblíbenější předmět?
Matematika.

Ben

Sběr papíru

Pořadí tříd podle kilogramů:

Pořadí	Třída	Celkem (kg)	Na žáka (kg)
1.	2.A	1325	53
2.	3.A	883	37
3.	5. A	682	25
4.	4. A	661	31
5.	8. A	517	18
6.	1. A	503	60
7.	9. B	355	18
8.	6. A	191	9
9.	7. A	151	7
10.	6. B	135	6
11.	7. B	111	5
12.	9. A	45	2

Nejlepší žáci:

1	Novotná Klára	4. A	395
2	Ficencová Nikola	2. A	380
3.	Novotná Tereza	9. B	304
4.	Rott Štěpán	3. A	270
5.	Hůlková Viktorie	2. A	255
6.	Majerová Kateřina	5. A	207
7.	Kovář Vít	8. A	200
8.	Netík Petr	1. A	180
9.	Zrzavý Filip	2. A	171
10.	Poláková Adéla	3. A	158
11.	Švorc Jindřich	4. A	142
12.	Žďárková Nikola	3. A	130
13.	Zelenková Anna	1. A	125,5
14.	Michalíková Sára	7.A	113
15.	Kárníková Klára	8.A	110

Madla

Z kabinetu asistentů

Tento rok přišli noví dva asistenti Jakub Zahradník a Klára Procházková.

Naši asistenti nám velice pomáhají, a když něco potřebujeme, tak jsou opravdu ochotní. Pro naše asistenty druhého stupně se pořídil nový kabinet. V minulém roce byli v kabinetě učitelů. Se zpožděním přišel nábytek, asistenti už si mysleli, že jim nábytek přijde až jako dárek na Vánoce.

Anet

Atletický den

Jelikož ve čtvrtek 30. září vyhlásili dobré počasí, tak se osmička a obě devítky vydaly na stadion v Mělčanech si dát pořádně do těla. Než se připravila všechna stanoviště, tak se žáci museli pořádně protáhnout a rozcvičit. Po důkladné rozcvičce s panem učitelem Mackem se žáci zařadili podle tříd na různé disciplíny jako skok daleký, hod míčkem nebo klasická šedesátka.

Do Mělčan se však nevydali jenom osmička s devítkou, ale i všichni šesťáci a sedmáci hned další týden.

Magdik

Badminton

Učitelka na tělocvik pro dívky z 8. A paní Pavlína Novotná Horká vymyslela skvělý nápad, co by žákyně mohlo bavit a co žákyně ještě tady ve škole o tělocviku nedělaly. Byl to badminton, který žákyně hodně zaujal, a tento sport hrály dvě hodiny. Žákyním to opravdu šlo a velmi je to bavilo.

Anet

Loňské divadlo

Kvůli kovidové situaci se loňské divadlo nemohlo konat. Proto vymyslela paní učitelka Kučerová dabing. Místo hraní představení žáci z literárně dramatické výchovy dabovali loutkové divadlo.

Paní učitelka Kučerová mi k tomuto řekla: „Samozřejmě že hrané divadlo by pro některé z vás bylo více zábavnější a zajímavější. Protože jsme nakonec nadabovali loutky, které za vás pohádku zahrály, odpadly starosti s hereckými výkony, pohybem po jevišti, s pamatováním textu, s kulisami, s kostýmy a s divadelní úpravou vůbec. Ale i tak se někteří dabéři u namlouvání loutek pěkně zapotili, protože zjistili, že strefovat se do dialogů přesně a správným tempem, snažit se dobře vyslovovat, pracovat s hlasem a dat tak loutkám život, není vůbec žádná legrace. Když se nedařilo a muselo se namlouvat znovu a znovu, někteří ztráceli trpělivost a trochu už skřípali zuby.

Nejen žáci, ale i já jsem se natrápila se stříháním videa, nahráváním zvuku a následným vkládáním do videa, jelikož to byly pro mě neznámé dovednosti. Na druhou stranu jsem se zase něco nového naučila.

Když bych chtěla shrnout tento divadelní počin, musela bych to brát tak, že to bylo takové náhradní řešení a že jsme se v tom neradostném kovidovém období alespoň snažili o nějakou divadelní činnost.

A jestli se podaří tento rok sehrát žákovské divadelní představení? To je ve hvězdách.“

L.

Miminka našich učitelek

Na konci května odešla na mateřskou paní učitelka Jarkovská, tehdejší třídní učitelka 6. B. Nahradila ji paní učitelka Váradiová. Fotka je z loučení se žáky. Paní Jarkovské moc blahopřejeme k miminku, které se narodilo začátkem července a jmenuje se Jaroušek Jarkovský. A také blahopřejeme paní učitelce Špaňové, které se miminko narodilo 20. září a jmenuje se Vojta Špaňo.

Anet

Nová učebna

Nová učebna se vytvořila v učebně hudební výchovy - jedna půlka je stále s klavírem a se starým vybavením, ale jsou tam nově dané lavice, aby se tam mohly učit i jiné předměty

V úterý 16. listopaddu proběhla výměna projektorů u tří interaktivních tabulí v učebnách 116, 212 a 218.

Anet

Jak roste hala

Určitě všichni víte, že se za naší školou staví nová sportovní hala, která bude splňovat všechny požadavky pro sportovní utkání. Například florbalisté musí na zápasy dojíždět i několik kilometrů. Bude tam tribuna pro skoro 200 diváků. Tato hala bude sloužit i naší základní škole. Do ní budeme ze školy chodit nadzemním tunelem. Pro srovnání, jak hala rychle roste, přikládám dvě fotografie. První focena na konci září, druhá na začátku listopadu. Sportování v nové hale bychom se měli dočkat ve školním roce 2022/2023.

Lia

1. října 2021

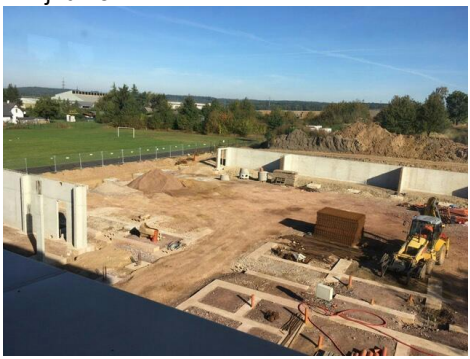

4. listopadu 2021

Pythagoriáda

2. listopadu se někteří žáci zapojili do matematické soutěže Pythagoriáda. Máme jednoho úspěšného řešitele z 8. ročníku, který získal 13 bodů. Zúčastnilo se 39 šesťáků, 18 sedmáků a 4 osmáci.

6. r.	Marešová Zuzana	6 bodů
	Kubala David	5 bodů
	Rusz Josef	5 bodů
7. r.	Pumr Ondřej	5 bodů
8. r.	Slavík Viktor	13 bodů
	Vosyka Tadeáš	...9 bodů
	Kejval David	...6 bodů

Edu-Lab

Ve čtvrtek 21. listopadu se třídy 9.A, 9.B a 8. A vypravily na projekt Edu-Lab od Škoda Auto. Po příjezdu do Rychnova na ně čekala dvě vozidla na prohlídku. Jednalo se o nový elektromobil Enyaq a tahač Scania. Po jejich prohlídce se žáci přesunuli do mobilní laboratoře. Využili tablety s výukovými aplikacemi, seznámili se s konstrukcí nových škodovek. Mohli si prohlédnout nejnovější techniku, vyzkoušet si virtuální realitu a výpočetní techniku, která je využívána při stavbě vozidel. Na závěr prohlídky dostali dárkovou tašku.

Marek Smola, 9. A

Halloween v družině

Ani v naší školní družině se na Halloween nezapomnělo, ale naopak. Malí školáci se pořádně vyřádili jak na svých kostýmech, tak i na výzdobě.

Halloween v ŠD 1

Halloween v ŠD2

Policie ve škole

Dne 26. října přijela paní Dvořáková z Policie ČR. S deváťáky mluvila hlavně o šikaně. Řekla nám, na co si dávat pozor, a odpověděla na vše, na co jsme se zeptali. Nejvíce mluvila o kyberšikaně a řekla nám, co se vše může stát a s čím má zkušenosti ze stanice. Ona sama se zabývá kyberšikanou. Myslím si, že nám to moc dobře vysvětlila. Řekla nám, co nedělat a jak bychom mohli být trestáni. A že sranda nemusí být sranda a že z té srandy se stává šikana, i když to tak nemusí být myšleno. Preventivní besedu s paní Kacálkovou měli i osmáci 22. 11. *Natálie Vojnarová Nell:D*

Turnaje v ŠD3

Ve školní družině si pouze nehrajeme, ale také tvoříme, vyrábíme a kreslíme. Tato činnost je oblíbená převážně u děvčat, občas se zapojí i někteří chlapci. Během září a října jsme se věnovali nejen podzimnímu tvoření, ale také se děti mohly utkat ve dvou turnajích- v Královské čtyřce (logická hra, kde hraje roli i štěstí) a kulečníku. Vítěz turnaje se stává „králem“ turnaje a má tu čest nasadit si královskou korunu.

Králem kulečníkového turnaje se stal Dominik Ryšavý ze 3. A, 2. místo obsadil Filip Škraněk ze 3. A a třetí místo patřilo Zdeňku Popelkovi z 5. A.

Do turnaje v Královské čtyřce se zapojilo více dětí, proto byly rozděleny do dvou kategorií. Ve 3. třídě byly zápasy velmi vyrovnané a velice emotivní. Do finále postupovali vždy první dva ze základní skupiny. Nakonec titul krále vybojoval Filip Škraněk a na 2. místě skončili se shodným počtem bodů: Adéla Polová, Jakub Dyntar a Dalibor Kropáček.

V kategorii 4. + 5. třída byl průběh hry hladší. Vítězkou - královnou se stala Lucie Mědílková z 5. A, druhý skončil Zdeněk Popelka z 5. A a třetí Majda Cejnarová ze 4. A.

Filip Škraněk a Lucie Mědílková

Kroužek keramiky

V letošním školním roce se téměř po dvou letech opět mohl otevřít keramický kroužek při školní družině.

Kroužek navštěvují pouze děti z 1., 2. a 3. třídy v menších skupinkách. Než si děti odnesou hotové keramické výrobky domů, trvá to několik týdnů. Děti se konečně dočkaly a mohou se se svými prvními výrobky pochlubit rodičům i vám, čtenářům školního časopisu.

Exkurze na ÚP v RK

Dne 21. září jsme se jeli podívat na Úřad práce do Rychnova nad Kněžnou za doprovodu paní učitelky Novotné. Tam na nás čekala pracovnice úřadu. Nejdřív nás seznámila s druhy středních škol, tedy s tím, že buď můžeme podat přihlášku na školu s maturitou, nebo s výučním listem. Poté jsme si rozdali pracovní listy, které jsme vyplnili samostatně a pak následně společně zkontrolovali. V pracovních listech jsme měli různá cvičení. Pak jsme se zase autobusem vrátili do školy. Touto akcí jsme se začali připravovat na výběr střední školy.

Covidové okénko

Září proběhlo bez problémů, uskutečnila se i řada akcí. Žáci i učitelé odkládali roušky/respirátory pouze ve třídách. Letos byly v omezené míře otevřeny kroužky školní družiny, které byly naplňovány také s ohledem na stálé skupiny žáků. Rodiče do školy odpoledne nevstupují, ale využívají družinovou službu u vchodu.

V pátek 21. října jsme měli první pozitivně testovanou osobu v 7. třídě, jako první si karanténu vyzkoušely obě sedmičky.

Tzv. hybridní výuku, při které učitel pracuje s žáky ve třídě a zároveň je připojený na online, poprvé zkoušeli deváťáci od 4. 11. Nejde o klasickou online výuku, ale žáci doma mohou sledovat, co se děje ve třídě, a pracovat společně se spolužáky.

Od poloviny listopadu narůstal postupně počet žáků v karanténách, takže na konci listopadu jsme měli v podstatě celý druhý stupeň plus pátou třídu na hybridní výuce. Čtyři třídy měly dokonce „povinně“ zajišťovanou distanční výuku, protože více než polovina žáků nebyla ve škole. I na prvním stupni se učitelky spojovaly s žáky na meetech – buď mimo výuku, nebo přímo z vyučování.

Od 22. listopadu bylo zavedeno pravidelné pondělní testování žáků.

Ve škole proběhly zářijové třídní schůzky prezenčně, v listopadu už se spíše jen konzultovalo, popř. se rodiče sešli na meetech.

Děkujeme rodičům, že hlásí třídním včas všechny potřebné údaje kolem covidu.

Poulová

Kdybych nebyl asistent, byl bych fotbalový trenér

Jakub Zahradník, Dis, působil na naší škole poměrně krátce – nastoupil na začátku školního roku jako asistent ve třídě 6. B, ale od 18. listopadu přešel učit tělocvik na ZŠ Dobré. Když rozhovor vznikal, ještě nikdo netušil, kam jeho kroky povedou.

Jste spokojený na této škole?
Zatím se mi na škole líbí.

Proč jste si vybral zrovna naši školu?
Školu jsem si vybral na základě toho, že v Dobrušce bydlím, a tudíž nemusím nikam dojíždět.

Byl jste asistentem už v jiných školách?
Ano, na ZŠ Mozaika v Rychnově nad Kněžnou.

Co všechno obnáší vaše práce?
Jde o výpomoc učiteli ve třídě.

Vaše nejhorší zkušenost?
Na předešlé škole názorová neshoda na výchovu dětí.

Které jiné povolání byste měl, kdybyste nebyl asistent?
Vyzkoušel jsem si svoz krve a bio materiálu do laboratoře v Praze. Kdybych nebyl asistent, pravděpodobně bych byl fotbalový trenér a pracoval v projektu Bavíme se sportem. To je projekt, kde školkové děti sportují a cvičí a dostávají základy pohybové gramotnosti.

Kterými školami jste prošel jako žák a student?
ZŠ Fr. Kupky, jazykové gymnázium, VOŠ cestovního ruchu a NIDV roční kurz asistenta pedagoga.

Máte nějaké koníčky?
Fotbalový trenér mládeže.

Přejeme hodně spokojenosti v novém působišti 😊.

Dívej se a kresli

Děti ze ŠD1 se úspěšně zúčastnily soutěže DDM
Karolína Kolářová z 1.A - 2. místo
Agáta Čermáková z 2.A - 1. místo

Uklidňuje mne hudba

Chodí s námi do školy. Kláře Kárníkové z osmé třídy je 14 let. Ještě před rokem a půl byla zdravá. Pak jí byl diagnostikován Tourettův syndrom.

Co je to Tourettův syndrom?
TS je vlastně neurologická porucha, která dává špatné signály do mozku a ten vyvolává tiky.

Co jsou to tiky?
Tiky mohou být sekané pohyby nebo jakékoliv zvuky, např. pískání, škubání hlavou, říkání slov, mrkání, kašlání atd.

Jak často se tiky objevují u tebe?
Pořád, každý den.

Jaký byl tvůj nejhorší tik?
Asi skočení do silnice.

Jak dlouho už žiješ s Tourettovým syndromem?
Už to bude rok.

Bereš nějaké prášky?
Ano, beru, celkem devět.

Co tě nejvíce uklidňuje?
Hudba. A celkově umění.

Nell:D

Tourettův syndrom je vrozené neurologicko-psychiatrické onemocnění, které se začíná projevovat v dětství, nejčastěji kolem 7. roku věku nebo v období adolescence. Nemoc nelze zcela vyléčit, ale dají se zmírňovat příznaky nemoci (tiky). Je důležité, aby nemocný i jeho okolí byli o nemoci informováni. Před dětmi by se diagnóza TS neměla tajit, ale měla by jim být úměrně jejich věku a chápání vysvětlena.

wikipedie.cz

Letošní osmáci?

V rámci slohu se osmáci věnovali charakteristice.

Jací jsou žáci a žákyně 8. A bylo snadné zjistit. Zvolili jsme osm vlastností, kladné i záporné. Každý uvedl k zadaným přídavným jménům dva spolužáky. Po sečtení všech hlasů bylo jasné, že u osmáků jednoznačně převažují vlastnosti kladné.

Mezi nejmilejší děti třídy patří Klárka K., Aneta Z. a Maruška V. Svou pečlivostí vyniká Julča J., Majda O., Viktor S. a zase Klárka K. Mezi introverty se řadí Nikča P. a Lenka P. Ani skromnost nám nechybí, což je fajn. Zde zabodovala Šárka, Klárka, Lenka P. a Terezka F.

Tajenka

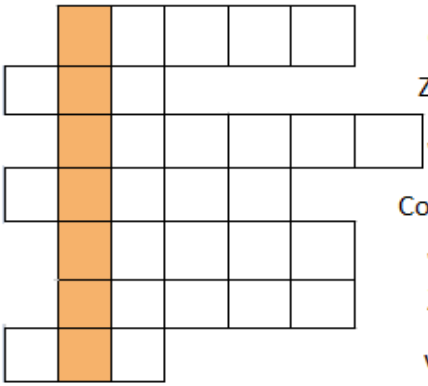

Co dostaneš na Vánoce?

Z kterého stromu padají bukvice?

Jako malí jsme chodili do.....

Co se na podzim zbarvuje a opadává?

Jedna, dva, tři, ...

Z čeho se skládá lidská kostra?

Vyjmenované slovo po m.

tajenka:

slanina

Najdi 10 rozdílů

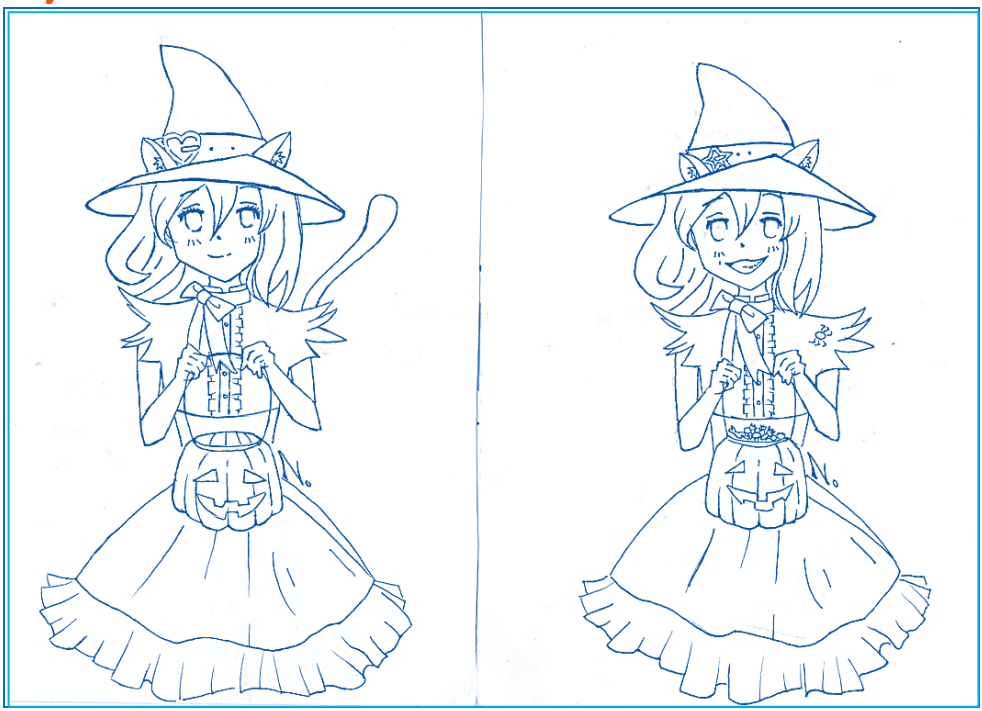

Nell:D

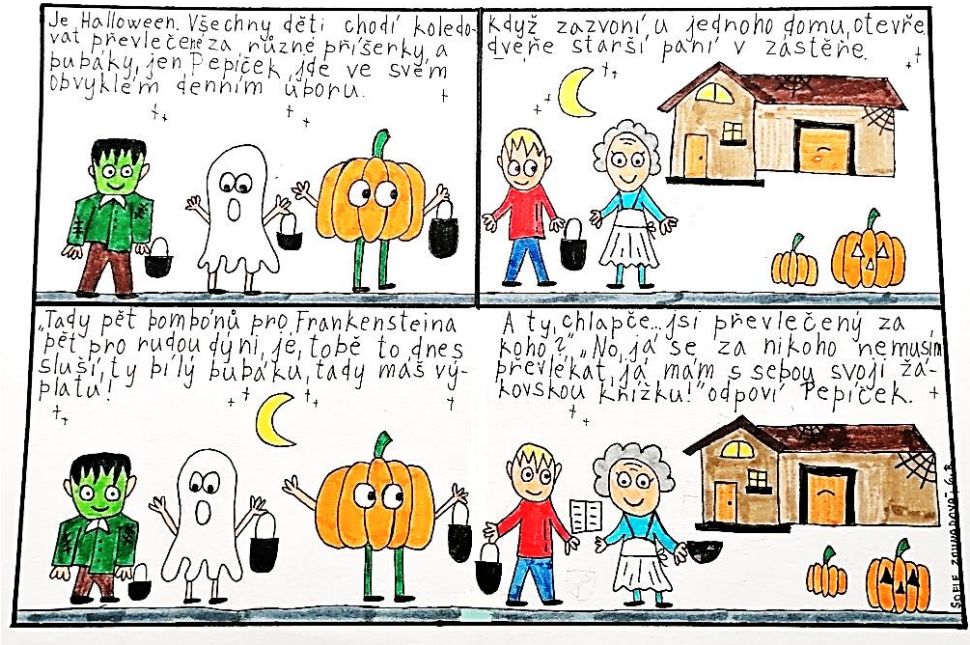

Co bylo na kartičce?

V hodinách slohu v sedmých třídách procvičujeme vypravování. Jednu hodinu jsme věnovali práci ve skupinách. Každá parta dětí si vylosovala kartu s pěti podstatnými jmény. Úkolem bylo vymyslet vtipný příběh, ve kterém se objeví kromě zadaných podstatných jmen co možná nejvíce dalších slov téhož druhu. Ostatní se snaží tato podstatná jména odhalit.

Tady je první příběh. Můžete si zkusit, zda i vy uhodnete, která slova se nacházela na kartičce….

Když jsem se ráno probudil, spatřil jsem na stole a na kuchyňské lince plno ovoce – hrušky, ananas, jablka, pomeranče a kiwi. Když jsem pohlédl z okna, ležel tam čerstvě napadaný sníh. Chtěl jsem si dát snídani, ale zjistil jsem, že v lednici není žádná šunka, sýr, mléko ani vejce. Tak jsem si oblékl bundu, čepici, šálu, rukavice a obul boty. Odešel jsem na nákup do obchodu a na přechodu potkám svého spolužáka se sluchátky, jak přechází, ale neslyšel mě. Pokračoval jsem tedy dál na nákup. Vzal jsem nákupní košík a vše pořídil.

Andrea, Bára H., Vojta – 7. A
(ananas, sníh, stůl, sluchátka, boty)

Motanice z vyučovacích hodin

1. část

Žáci jsou přesyceni informacemi, a proto není divu, že se jim někdy všechno pomotá:

- $2{,}3\ \mathrm{dm}^3 = 5{,}8\ \mathrm{cm}^2$
- 0,07 km = 0,007 m
- $\sqrt{25{,}8} = \sqrt{25{,}8^2}$
- Státy severní Afriky jsou Belgie, Holandsko, Francie.
- Do Egypta jezdíme pro maso a v Súdánu se pěstuje ropa.
- Kopytník, kterému voda získaná z tukového hrbu umožňuje přežít i dlouhé období bez vody, je velryba.
- Hlavní město Francie je Al Qáhira a hlavní město Lybie je Fritopolis.
- Číslovky dělíme na ohebné a neohebné.
- Prase domácí má kůži porostlou šupinami a mechem.
- Máslo získáváme z prasete.

Hlášky na konec:

*ze třídy:
„Učitelé jsou vlastně dospělá mládež.“

*ze školní exkurze:
„Dobrý, ale to je dneska vítr, že mně to málem sebralo řasy.“

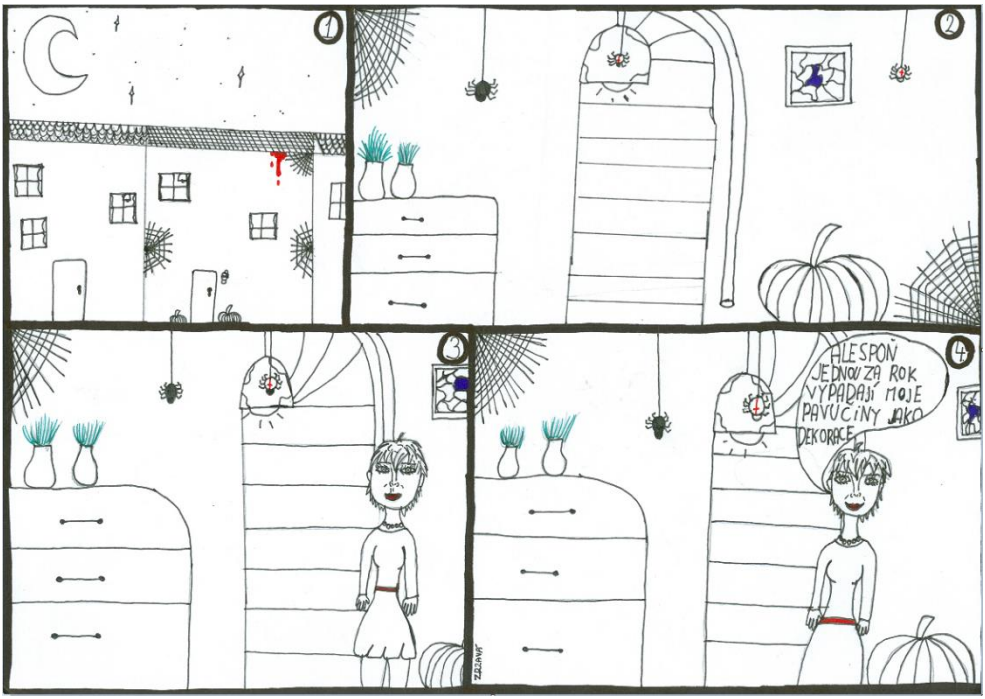

Zeměpisný kvíz

1. Nejvyšší hora světa?
a) Mount Everest
b) Sněžka
c) Mont Blanc

2. Největší země světa?
a) Kanada
b) Vatikán
c) Rusko

3. Nejlidnatější země světa?
a) Čína
b) Indie
c) San Marino

4. Nejdelší řeka světa?
a) Amazonka
b) Labe
c) Nil

5. Největší jezero světa?
a) Ladožské jezero
b) Viktoriino jezero
c) Kaspické moře

6. Největší světadíl?
a) Evropa
b) Asie
c) Afrika

7. Nejhezčí město v ČR?
a) Dobruška
b) Dobruška
c) Dobruška

Lúďa

Řešení: 1a, 2c, 3a, 4a, 5c, 6b, 7 abc

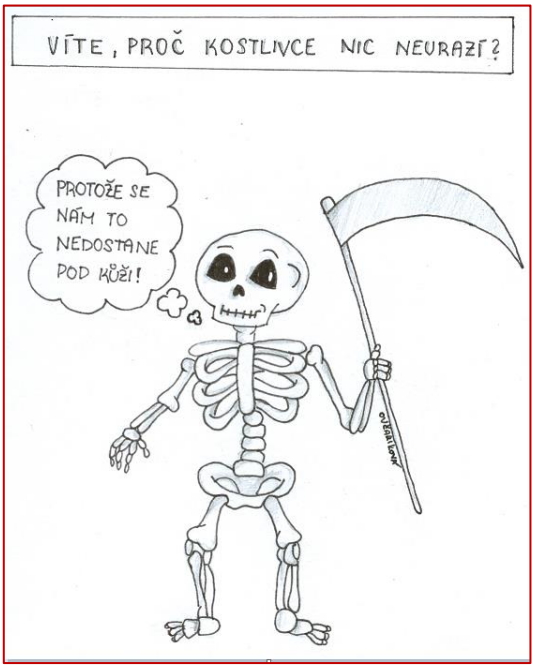

Nell:D

Vtipy

Když Chuck Norris hodí cihlu do vody, vzniknou hranaté vlny.

Hymna školních jídelen: „Keby bolo niečo, čo sa tu dá zjesť."

Chuck Norris nemusí chodit do lesa pro houby. Houby mu samy dojdou až domů.

Chuck Norris je nejlepší dřevorubec - pokácí 10 stromů za minutu. Holícím strojkem.

Víte, proč pracovité blondýny nepracují v rádiu?
Protože nechtějí být radioaktivní!

„Náš pan zubař je specialista," chlubí se v čekárně babička, „dvacet let pracoval na ropných vrtech..."

Jde paní ke kadeřnici a říká: „Dobrý den, já bych chtěla ostříhat na ples."
„Dobře," řekne kadeřnice.
O chvíli později. „Néé! Já jsem nechtěla ostříhat na pleš, ale na ples!"

Oštěpařka se chlubí svému trenérovi: „Včera jsem hodila oštěpem tak vysoko, že ho nebylo vidět."
Trenér: „Tomu nevěřím."
Oštěpařka: „No, ona byla tak hustá mlha."

„Ty nic nepochopíš obecně, všechno potřebuješ konkretizovat, aby to ten tvůj mozek vstřebal."
„Jo? A co například?"

V zasmraděné místnosti: „Věříš na duchy?"
„Ne, proč?"
„No že jsem právě jednoho vypustil."

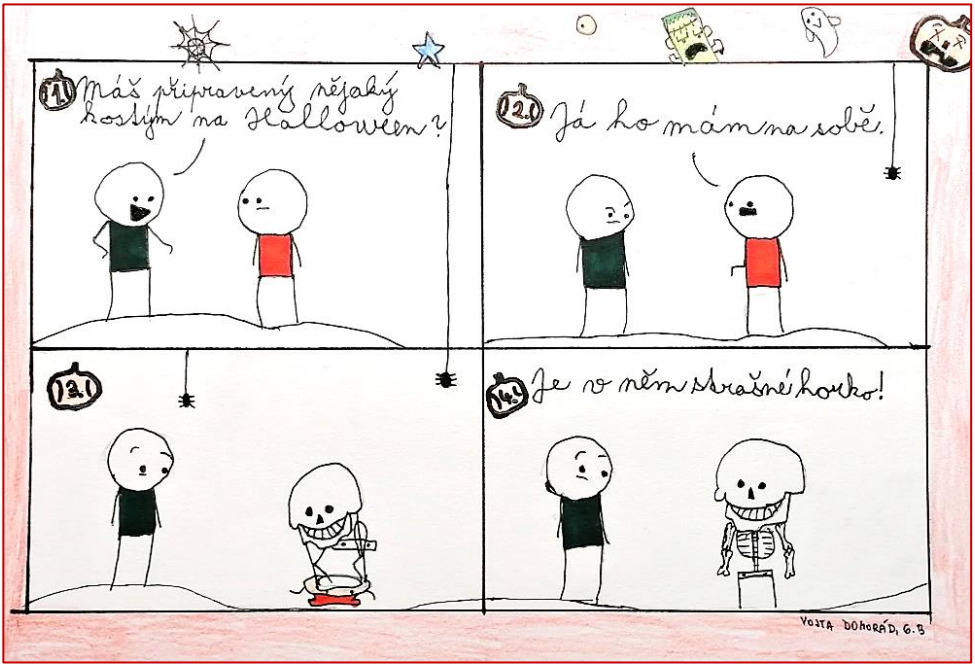

Ohlédnutí za svátky

Je druhá polovina listopadu a podzimní prázdniny a všemi oblíbené svátky jsou za námi. Někteří z vás si vyplnili i naši halloweenskou anketu, kterou jsme připravili žákům 3. až 9. tříd do učeben třídnictví.

Víte ale, odkud tyto svátky pocházejí, co znamenají, nebo znáte jejich tradice?

Halloween

Keltský svátek připadající na 31. října je ovšem slavnější v zámoří (USA, Kanada, Británie atd.). Jeho název vznikl od anglického slova ,,All Hallows Eve", což znamená ,,předvečer Všech svatých". Keltové tento den vnímali doslova jako bránu mezi živými a mrtvými. Stavěli proto jakýsi oltář. Obsahoval ptačí pera či zvířecí lebky a měl za účel navázat spojení s mrtvými. Tyto zvyky jsou velmi odlišné od těch dnešních. Dnes asi nikdo z nás neskáče kolem oltáře s ohněm. Naše novodobé zvyky jako vyřezávání dýní nebo kostýmy vznikly až v novodobém Irsku.

Dušičky

Tento svátek je klasický slovanský svátek na památku všem zemřelým, připadá na 2. listopad. Podle keltské tradice se říká, že duše svatých se vrací zpátky domů, aby si odpočinuly od útrap. Ve středověku se dávaly na hroby nádoby s máslem, kterým si zesnulí mohli potřít své rány. Na svátky se také pekly ,,kosti svatých", bochánky či rohlíky ve tvaru kostí, kterými se obdarovávali pocestní a chudí. Lidé se i převlékali do kostýmů na ochranu před zlými duchy.

Den vzniku samostatného československého státu

Toto je velmi důležitý svátek u nás. Každý z nás by měl vědět, o jaký jde svátek, když se řekne 28. října. Připomíná se událost z 28. 10. 2018, kdy zástupci Národního výboru československého zveřejnili provolání o vzniku Československa a vydali zákon o zřízení samostatného státu.

Podle wikipedie Magdik

Tiráž: Exekutoři - 16.ročník školního časopisu ZŠ Dobruška, Pulická 378
Vydávají žáci 8. ročníku při mediální výchově, 1. číslo časopisu vyšlo 3. prosince 2021 v nákladu 140 výtisků.
Šéfredaktoři 1. čísla: Julie Jakicová, Tomáš Ludvík, Magdaléna Ovčariková a David Sychrovský
Další členové redakce: Nella Felcmanová, Sabina Hašková, Benjamin Králíček, Nikol Pumrová, Adam Ryšavý, Lenka Veselá, Marie Vomáčková, Aneta Zrzavá a Lukáš Zrzavý
Titulní stránka: Nella Felcmanová
Tisk: Wolfovi, Vrchoviny
Tituly předchozích ročníků: NA EX, XENA, Exploze, Extrém, Next, Exot-i, Experti, Exit, EXík, EXpress, Experiment, Export, Extra, Exkluziv, Exvirus. Internetová podoba časopisu na www.zspulicka.cz

NAŠE ANKETA

Který svátek slavíme 28. 10.?

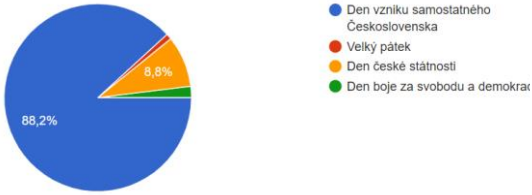

Kdy se slaví Halloween?

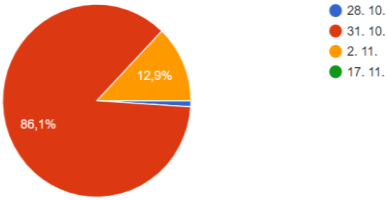

Tradičním znakem halloweenu je VYŘEZÁVANÁ DÝNĚ. Vyber větu, která ti nejvíc vyhovuje.

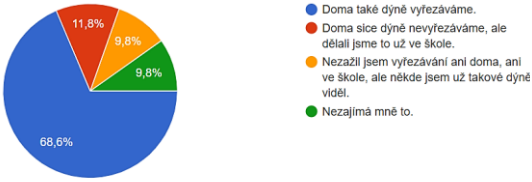

Co moje rodina dělá o Dušičkách?

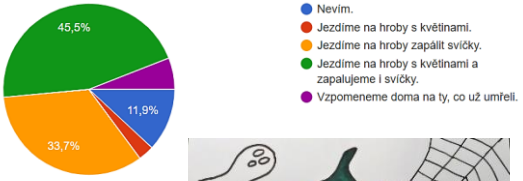

Ankety se zúčastnili 104 žáci školy.

Účast za jednotlivé třídy:

3.A ….42%	4.A ….19%	5.A ….25%
6.A ….62%	6.B ….50%	7.A ….67%
7.B ….65%	8.A ….73%	9.A ….50%
9.B ….40%		

Z názorů žáků:

Dýně vyřezává řada žáků každý rok, někdo vyřezává i řepu. Vypadá to hezky, když uvnitř hoří svíčka. Někdo ale nemá halloween rád, protože máme Dušičky. Takže vyřezávání dýní bere jako symbol podzimu.

Na hroby bychom měli jezdit častěji než jednou do roka, někdo vyrábí andílky, mnozí žáci vzpomínají na babičky a dědy, někoho baví navštěvovat mrtvé lidi. „Pro mě jsou Dušičky český halloween, ale bez dýní.“