EXVIRUS

Základní škola Pulická Dobruška

3. číslo

ÚNOR 2021

Sport v době covidové – Jak jsem jela na testy – Distanční výuka (báseň) – Dopis pro paní ředitelku

ÚVODNÍK

Milí čtenáři,
držíte v rukou další číslo školního časopisu. Opět jsme se sešli na školním meetu a připravili společnými silami zajímavosti o dění ve škole. Výjimečně jej musíme vydat v elektronické podobě, tištěná čísla si žáci asi v březnu nebudou moci vyzvednout, ale určitě o ně nepřijdou. Ani v tomto čísle nebudou chybět minirozhovory, tentokrát o zimě. Ptali jsme se, zda žáci dělají nějaké zimní sporty nebo jestli podle nich patří ananas na pizzu. Můžete se také těšit na báseň od žáka ze sedmé třídy. Vypadalo to, že nebude o čem psát, ale nakonec má toto číslo 36 stran - zapojily se i některé paní učitelky – kromě zpráv ze tříd tak obohatily toto číslo třeba vtipy či textem Nepohádka. Dále také nebude chybět zábava a kreslené vtipy. Podíváme se do družiny a poprvé vám představíme náš projekt o sportu. Také si můžete přečíst rozhovor s novou třídní učitelkou šesté třídy paní Fialovou. Můžete se těšit na hodně nových věcí.

Pěkné čtení přeje za celou redakci Kamčatka

Co byste o nás měli vědět
aneb redakce se představuje

V této rubrice se postupně představí všech čtrnáct členů letošní redakce.

Čauko,
já jsem Tereza Novotná. Je mi čtrnáct let. Mám ráda sportování, koukání na různé seriály a čtení knížek. Nemám ráda fyziku a písemky. Neobešla bych se bez rodiny, podpory kamarádů a sportu. Obešla bych se bez písemek. Budu se podepisovat Terez.

Ahojky,
jmenuji se Kamila Pasternáková. Je mi čtrnáct let. Narodila jsem se 10. 11. 2006. Mám ráda filmy a seriály, ale ráda si i přečtu knížku. Nesnáším fyziku. Neobešla bych se bez svých kamarádů. Obešla bych se bez zkoušení u tabule. Budu se podepisovat jako Kamčatka.

Čauky,
jmenuju se Karolína Peterová. Je mi 14 let a narozeniny jsem slavila v lednu. Ráda tančím moderní a výrazový tanec a taky moc ráda mluvím anglicky. Nesnáším fyziku a zkoušení od našeho matikáře. Nemohla bych být bez svých kamarádů a rodiny. Články budu podepisovat *k*.

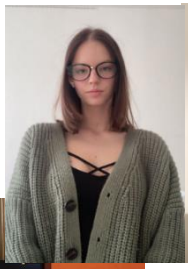

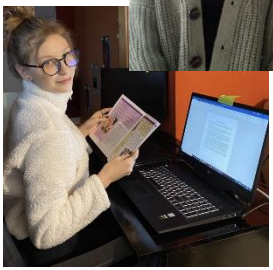

1. A – Školní den na prvním stupni

Žáčci od paní učitelky Schmoranzové si zaslouží pochvalu. Přinášíme malou ochutnávku z věcí, které se jim podařily zrealizovat.

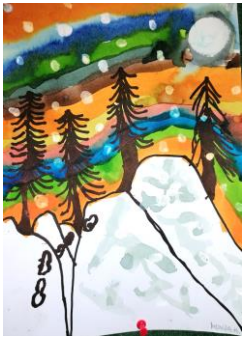

Výtvory z výtvarné výchovy a pracovního vyučování: Honza H. a Verča H.

Před Vánoci si děti přinesly navzájem dárky, ozdobili jsme stromeček a pustili koledy.

Text p. Schmoranzová a Terez

Radosti ze sněhu jsme si náležitě užili při pobytu na čerstvém vzduchu. Na blízkém kopci jsme si i zasáňkovali.

Dětem bylo předáno jejich první vysvědčení, všichni měli samé jedničky

OKÉNKO DO TŘÍD

Děti si vyrobily čepičky. Většině se povedly a některé stihly i dvě. Ti pomalejší si ji dodělali další den.

Ochutnávka exotického ovoce v rámci projektu Ovoce do škol byla vítaným zpestřením

Ve výuce češtiny už budeme mít probraná všechna základní písmena, čteme, píšeme a prožíváme zimu s knížkou Příběhy kocoura Modroočka od Josefa Koláře.

Při matematice počítáme do 9, zkoušeli jsme napsat i první čtvrtletní práci. 98% dětí mělo za 1! Při tělocviku chodíme alespoň na procházky.

Adam Poláček je kytarista, zahrál prvňákům písničku Komáři se ženili.

Zimní povídání s Karolínou Hůlkovou

Máš ráda sníh? Už sis ho tuto zimu užila?
Ano, užila jsem si ho. Stavěly jsme s mamkou, sestrou a kamarádkou sněhuláka. Pekáčovaly jsme a koulovaly jsme se před barákem.

Máš radši lyže, nebo snowboard?
Ještě jsem na lyžích ani na snowboardu nikdy nestála.

Děláš nějaké zimní sporty?
Sáňkuju a bruslím.

Co je tvoje oblíbené jídlo?
Rajská omáčka, palačinky, řízek, brokolicová polévka.

Máš ráda pizzu? Patří podle tebe ananas na pizzu?
Ano, mám ráda šunkovou pizzu. A myslím si, že ananas na pizzu patří.

Terez

2. A – Předvánoční čas

V 2. A se připravovali na Vánoce. Adventní čas si žáci zpestřili soutěžemi a hrami.

Poslední den školy před Vánoci si žáci místo učení přinesli hry a hračky, někteří také hudební nástroje. Děti ukázaly svým spolužákům, že umí hrát na hudební nástroje. Žáci si společně vyslechli koledy a samozřejmě mlsali cukroví. Ve třídě si každý připravil malý dáreček pro kamaráda.

Leden ve škole

Druháci se mohli v novém roce sejít ve škole. Vrátili se odpočatí a s chutí do školní práce, těšili se na kamarády. Přes vánoční prázdniny nezaháleli, k radosti paní učitelky Tošovské dostali pod stromeček nové knížky. S radostí si knížky četli. První den téměř celý propovídali, zážitků bylo mnoho, zvláště ty čerstvé ,,silvestrovské''. K svačinám ještě zbylo i cukroví, v aktovkách byly také nové hračky, dny ve škole utíkají jako voda.

V matice žáci počítali do 100, řešili obtížnější úlohy a potýkali se s rýsováním a měřením úseček, zbyl vždy čas i na zábavné procvičování na Školákově a matematické hry. Děti začínají pozvolna i s násobilkou, která jim usnadní rychleji se orientovat ve větším počtu čísel.

V českém jazyce čtou knihu Kouzelná aktovka od Daniely Krolupperové, je o kamarádech z 2. třídy. Žáci jsou zvědaví, jak vše skončí. Vedou si zápisky i s obrázky.

Škoda, že nemůžou mít druháci tělocvik. Jezdili by bruslit. Zatím chodí pouze na školní terasu.

Foto: Hana Tošovská
Text: H. Tošovská a Maty

Zimní povídání s Honzou Zeleným

Máš rád sníh? Už sis ho tuto zimu užil?
Ano, mám rád sníh. Ano, sníh jsem si pořádně užil.

Máš radši lyže, nebo snowboard?
Nevím, nelyžuji.

Děláš nějaké zimní sporty?
Ano, chodím bruslit a sáňkovat.

Co je tvoje oblíbené jídlo?
Moje nejoblíbenější jídlo je losos s bramborovým salátem.

Máš rád pizzu? Patří podle tebe ananas na pizzu?
Mám rád šunkovou pizzu. Ne.

Za rozhovor děkuje Maty

1. A + 2. A - Předávání pololetního vysvědčení

Prvňáci dostali vůbec své první vysvědčení a velice se těšili. Žáci druhého ročníku rovněž převzali z rukou paní učitelky ohodnocení své práce. Předávání proběhlo za zvýšených hygienických podmínek. (Dezinfekce rukou je už standard). Většinou na papíře svítily samé jedničky, protože děti učivo zvládají, zapojují se do procesu vzdělávání aktivně a s radostí a elánem a všechny dělají pokroky. Kéž by jim to vydrželo.

Naštěstí, i přes vládní opatření, může být 1. a 2. třída vyučována prezenčně, i když jsme v říjnu a v listopadu distanční výuku také absolvovali. Byla to zkušenost. Mohu říct za žáky, učitele a asi i rodiče, jak jsme šťastni, že lze do školy chodit. Být v kolektivu mezi kamarády a učit se i sociálním dovednostem…

Absenci zpěvu a tělesné výchovy a různá omezení si nahrazujeme rytmickými hrami, pobytem venku na terase nebo procházkami po okolí.

Doufejme, že se již brzy vrátí do škol fyzicky i ostatní třídy a bude opět hravě a veselo.

Tak s chutí do toho.

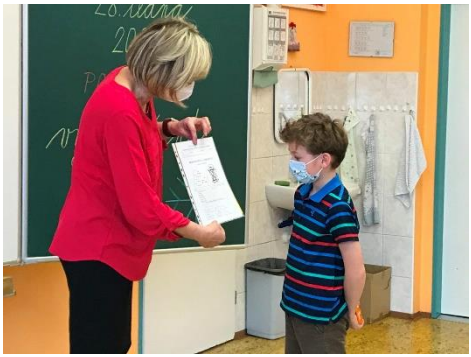

Zimní povídání s Emilkou Rubešovou

Máš ráda sníh? Už sis ho tuto zimu užila?

No jasně, sníh mám moc ráda. Sáňkovala jsem na chalupě a na výletě s kamarády.

Máš radši lyže, nebo snowboard?

Mám ráda lyže, protože na snowboardu jsem ještě nejezdila.

Děláš nějaké zimní sporty?

Lyžuji a jezdím na bruslích.

Co je tvoje oblíbené jídlo?

Mám ráda vafle s ovocem.

Máš ráda pizzu? Patří podle tebe ananas na pizzu?

Mám ráda pizzu hawai. Ananas mi na pizze chutná.

3. A – Mnohoúhelníky

V minulém čísle časopisu jste se dočetli, jak jsme si užili Čertovský den. Do školy chodíme ale především proto, abychom se něco nového naučili. Už umíme vyjmenovaná slova po B, L, M, P, S a také malou násobilku. Učili jsme se řešit slovní úlohy a seznámili jsme se s novými geometrickými pojmy, jako jsou vrcholy, strany, hrany, stěny, sousední a protější strany. Víme už také, jak vypadají různé mnohoúhelníky. V pracovních činnostech jsme v prosinci při prezenční výuce vyráběli vánoční přáníčka, svícny a svíčky z papíru. Ve výtvarné výchově jsme malovali zimní ulice.

Vánoční přáníčka

Vánoční besídka

V pátek 18. 12. 2020 u nás ve třídě proběhla vánoční besídka. Byla však jiná než minulé roky. Paní učitelka Netíková nám řekla svoji představu a ostatní nechala už na nás. Ještě před besídkou jsme se domluvili, kdo s kým si vymění dáreček. Za třídu jsme si pak zvolili dvě spolužačky, které s pomocí paní asistentky sestavily program a celou besídkou nás provázely jako moderátorky. Do programu se zapojilo mnoho žáků. Někdo zahrál na hudební nástroj, někdo zarecitoval báseň, někteří si připravili scénku, jiní řekli vtipy. Uvádějící děvčata si také připravila pro všechny spolužáky malou soutěž ve formě hádanek. Program byl opravdu pestrý. Na závěr jsme si rozdali dárečky. Ten den jsme si všichni moc užili!

Po Novém roce se musíme opět učit distančně, na výuku se připojujeme on-line. Momentálně procvičujeme vyjmenovaná slova po B, L, M, P, S a začínáme se seznamovat s dalšími, a to s vyjmenovanými slovy po V a Z. V matematice probíráme sčítání a odčítání dvojciferných čísel a zkoušíme již sčítat písemně.

L. Netíková
Foto: M. Hůlková

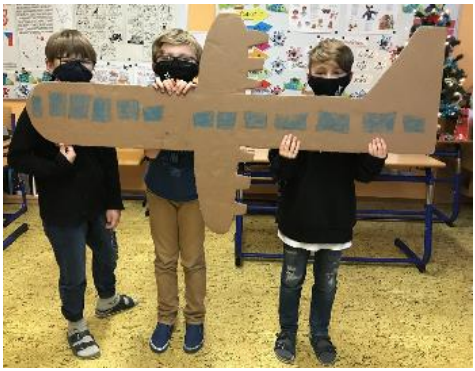

4. A – Vánoce ve škole

V prosinci byli žáci rádi, že probíhala prezenční výuka. Museli dodržovat přísné hygienické pokyny, výuka probíhala v rouškách, nebyl tělocvik a hudebka, ale děti se držely a zvládly to.

Poslední pátek před vánočními svátky proběhla od 10 hodin ve třídě besídka, na kterou se žáci moc dobře připravili. Vánoční stromeček ve třídě ozdobili výrobky, které si sami při pracovních činnostech vyrobili. Pro své kamarády nachystali takové množství dárků, že měli co dělat, aby se dárečky do oběda rozdaly. Pouštěli si vánoční písničky a koledy, přidali se ke školní akci, kdy se zpívala „ta naše“ s interaktivní tabulí – Vánoční s Neckářem.

Paní učitelka by chtěla žáky pochválit za vzorné chování, které přispělo k vytvoření příjemné vánoční atmosféry, a také za úklid po akci. Žáci této třídy byli schopni třídu uklidit tak, že snad ani paní uklízečka nepoznala, že se tu odehrávala besídka.

Co se učíme

Po novém roce začala již potřetí distanční výuka. Už jsme zběhlí a nezalekli jsme se. Naopak jsme se naučili pracovat v Google učebně jako starší spolužáci a odložili jsme aplikaci Školu v pyžamu.

Do učebny nám vyučující zadávají úkoly k prostudování nebo k vyplnění s určitými termíny a nám se daří vše plnit.
Máme každý den online vyučování – hlavní předměty: ČJ, M, AJ i přírodovědu a vlastivědu.

ČJ – učíme se vzory podstatných jmen, máme sloh, diktáty a čtení.
M – cvičíme písemné dělení jednociferným dělitelem a k tomu slovní úlohy. V únoru jsme začali poprvé online geometrii.
Dv – zakončili jsme téma pro první pololetí – CHODEC a začali jsme téma pro druhé pololetí – CYKLISTA. Už víme, co patří do povinné výbavy jízdního kola.
Umíme 40 dopravních značek!

Vysvědčení také bohužel proběhlo online, tak se moc těšíme, až ho dostaneme opravdu do ruky.

OKÉNKO DO TŘÍD

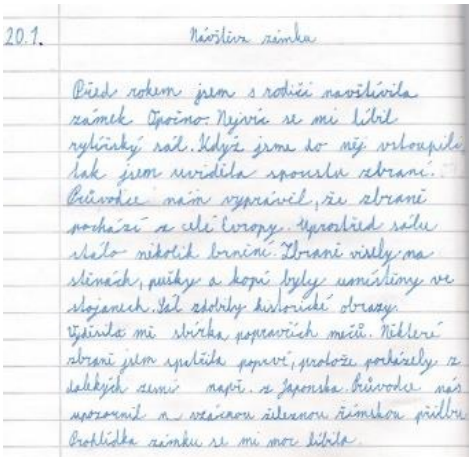

20.1. Návštěva zámku

Před rokem jsem s rodiči navštívila zámek Opočno. Nejvíc se mi líbil rytířský sál. Když jsme do něj vstoupili, tak jsem uviděla spousta zbraní. Průvodce nám vyprávěl, že zbraně pocházejí z celé Evropy. Uprostřed sálu stálo několik brnění. Zbraně visely na stěnách, pušky a kopí byly umístěny ve stojanech. Byly zdobeny historické obrazy. Vyjímka mi slávka popravčích mečů. Některé zbraně jsem spatřila poprvé, protože pocházely z dalekých zemí např. z Japonska. Průvodce nás upozornil na vzácnou železnou římskou přilbu. Prohlídka zámku se mi moc líbila.

CYKLISTA -1. LEKCE

VÝBAVA JÍZDNÍHO KOLA

Ve zhlédnutém videu jste se dozvěděli, že existuje POVINNÁ výbava kola a DOPORUČENÁ výbava kola.

DOPLŇ :

A) POVINNÁ VÝBAVA

1) Do povinné výbavy patří dvě brzdy, na sobě nezávislé. (přední a zadní)
2) Napiš, jakou barvu mají odrazky:
   - přední : bílá.....
   - zadní : .červená...
   - na pedálech : oranžová..
3) Napiš, jakou barvu má světlo:
   - přední : .bílou.....
   - zadní : ..červenou..

B) NEPOVINNÁ VÝBAVA

Napiš, co patří do nepovinné výbavy kola:
vhodné oblečení a obuv,cyklo rukavice,kryt.....
řetězu,blatník,cyklistické brýle.....

C) Přilba na kole je povinná pro cyklisty do 18 let.

Zimní povídání se Zdeňkem Popelkou

Máš rád sníh? Už sis ho tuto zimu užil?
Ano, mám. Doma na zahradě a u babičky a dědy.

Máš radši lyže, nebo snowboard?
Neumím ani na jednom.

Děláš nějaké zimní sporty?
Rád bruslím a sáňkuji.

Co je tvoje oblíbené jídlo?
Moje oblíbené jídlo je krupicová kaše.

Máš rád pizzu? Patří podle tebe ananas na pizzu?
Ne, pizzu nemám rád. Ananas na pizzu asi nepatří.

Eda

Ellenka (Návštěva zámku, stojánek na tužky)
PL z dopr. výchovy Nella
Podklady: p. uč. Pultarová

5. A – Sněhuláci

Od Vánoc opět pracujeme v google učebně a také na onlinech. Za společné hodiny jsme rádi, protože se alespoň můžeme setkat se spolužáky i vyučujícími.

O jarních prázdninách jsme si také užívali volna a pobytu venku. Sice mrzlo, ale nám to nevadilo.

Po návratu z prázdnin jsme zjistili, že někteří z nás si podali přihlášku na gymnázium a připravují se na blížící se zkoušky.

Ke konci února nás online navštívila studentka PF Hradec Králové Petra Jakicová (mimochodem dříve se učila na naší škole). Nejdříve jen poslouchala, ale potom také učila češtinu, matiku a vlastivědu. Bylo to fajn.

Největší radost nám udělalo, že napadlo docela dost sněhu. Mohli jsme alespoň sáňkovat, lyžovat, hrát sněhové bitvy. Taky jsme dostali za úkol, abychom postavili sněhuláka.

Ella F., Kateřina P., Adéla P. a p. Matyasiková

Zimní povídání se Zuzanou Marešovou

Máš ráda sníh? Už sis ho letošní zimu užila?
Ano. A stále užívám…

Máš radši lyže, nebo snowboard?
Lyže.

Děláš nějaké zimní sporty?
Ano, ráda bruslím.

Co je tvoje oblíbené jídlo?
Moje oblíbené jídlo jsou špagety.

Kterou pizzu máš ráda? Patří podle tebe ananas na pizzu?
Moje oblíbená pizza je salámová, podle mě ananas na pizzu nepatří.

T.šp.

6. A – Předvánoční atmosféra

Covidová vánoční besídka se konala v pátek 18. 12. 2020 také v 6. A. Předvánoční atmosféru jsme si navodili nejen při češtině. Nechyběly pohádky, které bezesporu k tomuto období patří. Ani poezii jsme nenechali stranou. Děti krásně recitovaly básničku „Covidové rolničky“ a navíc ještě bezchybně určovaly všechny druhy slov, hledaly rýmy, počítaly verše jednotlivých slok.

Den jsme společně zakončili vánoční besídkou. Děvčata se postarala o krásnou výzdobu, každý si vylosoval jeden dáreček, nechybělo voňavé cukroví ani dobrá nálada.

Pevné zdraví všem přeje celá 6. A.

Pavel Rozínek, 6. A

foto vánoční besídka, podklad p. Fialová

Zimní povídání s Pavlem Hejzlarem

Máš rád sníh? Už sis ho tuto zimu užil?
Ano, sníh mám rád a užil jsem si ho.

Máš radši lyže, nebo snowboard?
Mám radši lyže.

Děláš nějaké zimní sporty?
Ano, ale spíš jen lyžuji.

Co je tvoje oblíbené jídlo?
Moje oblíbené jídlo je svíčková.

Kterou pizzu máš rád? Patří podle tebe ananas na pizzu?
Podle mě ananas na pizzu rozhodně nepatří a moje oblíbená je salámová.

Aduška

6.B – Dopis pro paní ředitelku

Co se nám ve škole líbí? Co naopak nelíbí? S čím jsme spokojeni? Co bychom rádi změnili? Tak na toto všechno odpovídali naši šesťáci v první kontrolní slohové práci. Přesněji řečeno, psali dopis paní ředitelce. Jednalo se o dopis úřední se všemi náležitostmi. S velkým štěstím se podařilo napsat práci v prosinci při rotační výuce.

A jak to dopadlo? Téměř všichni se shodli na tom, že zde chybí tělocvična. Pravděpodobně se blýská na lepší časy a nová hala se u naší školy začne brzy stavět. Některým dětem vadí stěhování ze třídy do třídy, hlavně pro nově příchozí z vesnických škol to je nezvyk. Žáci se tu cítí velmi dobře. Pěkné výzdoby, která všem zpříjemňuje pobyt ve škole, si většina šesťáků váží. Jsou spokojeni s vybavením učeben, baví je práce s interaktivní tabulí. Čtenáři si pochvalují pěkně vybavenou knihovnu, ve které jim při každé návštěvě padne nějaká neznámá kniha do oka. Mnohé potěšila i nově vybavená kuchyňka, která může plnohodnotně sloužit jako učebna. Při vstupu do školy někoho rozveselí i barevné šatní skříňky. Až se zase vrátí děti do škol, těší se nejen na své spolužáky, ale i na velké přestávky, které mohou trávit venku na terase. K úplné spokojenosti chybí většině pouze sportovní hala. Té se snad brzy dočkají.

Zimní povídání s Martinem Votroubkem

Máš rád sníh? Už sis ho tuto zimu užil?
Mám rád sníh a zimu jsem si neužil, protože jsme v karanténě.

Máš radši lyže, nebo snowboard?
Mám radši lyže.

Děláš nějaké zimní sporty?
Dělal jsem lyžování.

Co je tvoje oblíbené jídlo?
Hamburger.

Máš rád pizzu? Patří podle tebe ananas na pizzu?
Mám rád šunkovou pizzu, podle mě ananas na pizzu nepatří.

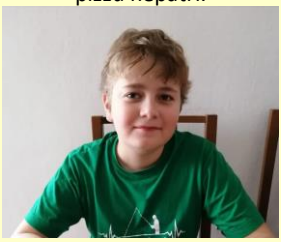

Naty

foto vánoční besídka

Zimní povídání s Matějem Ptáčkem

Máš rád sníh? Už sis ho tuto zimu užil?
Mám rád sníh a zimu jsem si neužil, protože jsme v karanténě.

Máš radši lyže, nebo snowboard?
Mám radši lyže.

Děláš nějaké zimní sporty?
Lyžuji.

Co je tvé oblíbené jídlo?
Vídeňský knedlík se šodó a povidly.

Kterou pizzu máš rád? Patří podle tebe ananas na pizzu?
Mám rád sýrovou pizzu.
Ne, nepatří.

Tee

Zuzana Šplíchalová

Magdalena Kantová

Vanesa Mervartová

Distanční výtvarka a téma
Zimní radovánky, sporty, krajina

Vlevo foto z ván. besídky

7. A – Defekty při online hodinách

Během hodin online vyučování si z nás (nejen) technika dělá „dobrý den“ – vypadává spojení, kamery ani mikrofony nefungují, vypadává obraz a mnoho dalších nenadálých poruch. Jsou to zkrátka takové dopolední závady na zařízeních. Vysvětlení pak vyskakují v chatu (v původním znění):
„Vy mi, paní učitelko, pořád padáte.“
„A zase jste se sekla, dnes už mockrát.“
„Já vás vidím - nevidím.“
„Já nemůžu, peru se tady s wifinou.“
„Teď nemůžu na online, přijel nám opravář na pračku.“
„Nevytisknul, vždyť my vlastně asi nemáme tiskárnu…“
„Taťka se celý večer pral s tonerem a prohrál…“

A nakonec rekord v odevzdání úkolu:

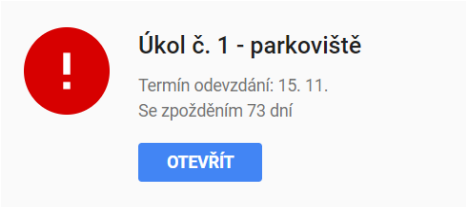

Autorky: B. Maixnerová a P. Novotná Horká

Uvč 7. ročník

Koronavirus znemožnil přítomnost ve škole většině žáků. Musí pracovat distančně.
V 7. ročníku se někteří žáci na začátku roku přihlásili na volitelný předmět užité výtvarné činnosti. V tomto předmětu žáci vytvářejí různé výrobky, které lze užitečně využít v domácnosti a jsou zároveň dekorativní. Dva výrobky si vytvořili doma.

Jedním je malované krmítko pro ptáčky z krabičky od ovocného nápoje.

Šárka Krajčovičová

Druhým byla vánoční dekorace z přírodních materiálů.

Tadeáš Vosyka

Při výtvarných činnostech si děti mohou odpočinout od naukových předmětů a navíc si vyrobí něco pěkného pro radost.

V. Hlavsa

Nová matikářka

Paní Váradiová převzala od ledna v sedmé třídě výuku matematiky, fyziky a výchovy k občanství. Musela se hned zapojit do online hodin, které „vysílá“ z učebny 210. A nebyla to jediná lednová personální změna na škole – v polovině ledna nastoupila také nová školnice paní Procházková.

Při pracovních činnostech bylo v plánu vytvářet formulky ze dřeva. Jako náhradní program měli žáci zadán úkol, aby využili stavebnice, které mají doma, a vytvořili nějaký model. Toto je fotka od Tadeáše V.

Zimní povídání s Denisou Huškovou

Máš ráda sníh? Už sis ho tuto zimu užila?
Ano mám ráda sníh.

Máš radši lyže, nebo snowboard?
Mám radši lyže.

Děláš nějaké zimní sporty?
Nedělám žádný sport.

Co je tvoje oblíbené jídlo?
Ani nevím, je toho dost, ale asi svíčková.

Kterou máš ráda pizzu? Patří podle tebe ananas na pizzu?
Šunkovou a myslím, že ananas na pizzu patří.

K

8. A – Nová třídní

Od ledna převzala třídnictví v naší třídě naše češtinářka paní Hana Novotná. Během února si udělala čas na individuální povídání se všemi žáky přes meet. Paní učitelka se nás ptala, jak nám to jde ve škole a jestli všechno chápeme. Snažila se všem pomoct s tím, jestli něčemu nerozumí nebo jestli něco nestíhají. Pak se nás ptala, jak trávíme volný čas a jak nám vyhovuje tato výuka.

Tento rok se pololetní vysvědčení „předávalo“ elektronicky skrz aplikaci Bakaláři. Ještě na konci února leží naše výpisy v ředitelně. Osobně jsem ani nepostřehl, co mi „vychází“. Toto pololetí neberu zas tak vážně, jako když jsme „standardně“ ve škole.

V němčině se nám podařilo projít první díl učebnice, který jsme dělali od začátku sedmé třídy. Na další tři pololetí budeme mít díl druhý, který si musíme ve škole nějak vyzvednout. Žáky baví práce ve sdílených dokumentech či jamboardu. Je to sice neobvyklý způsob, jak se setkat se spolužáky, ale osmáci jsou už vděční za jakýkoli kontakt.

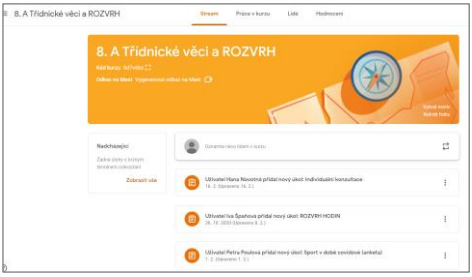

Zimní povídání s Matyášem Dušánkem

Máš rád sníh? Už sis ho tuto zimu užil?
Mám radši léto, ale sníh mi nevadí. Zimu jsem si moc zatím neužil. ☹

Máš radši lyže, nebo snowboard?
Určitě lyže. ⛷

Děláš nějaké zimní sporty?
Chodím občas bobovat a na kole v zimě jezdím taky. 🚴

Co je tvoje oblíbené jídlo?
Špagety 🍝

Kterou máš rád pizzu? Patří podle tebe ananas na pizzu?
Hawai, jasně patří 😁🍍

Za rozhovor děkuje Smolin

8. B – Nový spolužák

Osmáci nyní probírali rozklad na součin a začali se učit rovnice. V šesté a sedmé třídě osmáky učila paní učitelka Španová, letos mají na matematiku pana Sedláčka, který jim dává zabrat, ale ani pan Sedláček to nemá s osmáky lehké.

Na fyziku má osmý ročník novou učitelku paní Renatu Varádiovou, právě probírají teplo, počítají různé úlohy a v online hodinách dělají příklady, jež dávají žákům více zabrat. Na offline hodinách dělají příklady, které dokáží žáci lehce vypočítat sami. Paní učitelka se pokouší danou látku převést do běžného života, aby to žáci lépe pochopili.

Novinky: Z třídy v pololetí odešla Anastasie Turková. A do osmé třídy nastoupil nový spolužák Ondřej Ruml, který už do naší školy na prvním stupni chodil.

Na přírodopis mají osmáci paní učitelku Maixnerovou, právě probírají lidské tělo, kostru a svalstvo. Paní učitelka osmákům pouští krásné prezentace, při kterých jim vysvětluje dané učivo.

V českém jazyce se učí, jak správně poznat věty nebo souvětí. A opakují větné členy - přísudek, podmět atd.

Kamčatka

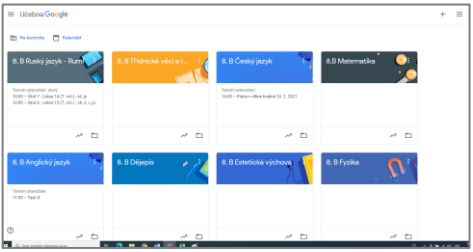

Žáci 8. B procházeli během prosince a ledna distanční výukou. Jediným nadějným a radostným týdnem byl pro nás týden od 7. do 11. prosince 2020, kdy jsme se sešli ve škole prezenčně. O hodinách anglického a ruského jazyka jsme hlavně dolaďovali nedostatky v pracovních sešitech, dopilovávali a vysvětlovali učební látku, kterou někteří žáci nepochopili v předcházejícím období.

Zimní povídání s Karlem Daškem

Máš rád sníh? Už sis ho tuto zimu užil?
Ano, mám rád sníh. A ano, už jsem si užíval.

Máš radši lyže, nebo snowboard?
Lyže.

Děláš nějaké zimní sporty?
Ano, lyžuji.

Co je tvoje oblíbené jídlo?
Špagety.

Kterou máš rád pizzu? Patří podle tebe ananas na pizzu?
Mám nejradši pizzu se žampiony. Ananas ne.

9. A – Je 28. leden 2021…

Deváťáci psali krátké slohové cvičení, které mělo zadané první tři věty. Pak už pokračovali sami:

Je 28. leden 2021. Jsem deváťák a zítra jsou pololetní prázdniny. Dnes jsem měl(a) v ruce držet vysvědčení, …

…ale mám ho pouze v BAKALÁŘÍCH. Většinu času trávím u počítače doma, hodně známých je nemocných. V televizi slyším jen samé zprávy o nemoci a vakcíně. Příští týden dostaneme přihlášky do škol. Učíme se na přijímačky, ale na některé školy nebudou ani potřeba. Mám strach, jak všechno zvládnu. Některé testy se mi zdají těžké, jiné lehčí. Vadí mi, že nevíme, kdy vlastně půjdeme do školy, a celkově ta nejistota. Nemůžu jít, kam chci, bez roušky. Roušky nenosím ráda, avšak vím, že je to nutné. Doufám, že tahle doba brzy skončí a v září půjdu do prvního ročníku do nové školy. Neumím si představit, jak by probíhalo online seznamování se spolužáky a učiteli.

…jenže tato doba to zdaleka neumožňuje. Otázkou je, jak to bude dál? Vysvědčení jsme dostali formou zatím na bakalářích. Ale později se k nám určitě dostane i písemně. Online zatím vše funguje a škola mi nechybí. Jedině příprava na přijímací zkoušky by byla lepší ve škole. Pozitivní na tom všem je, že se nemusíme připravovat do školy a vstávat hodně brzy. Úkolů je celkem přiměřeně, není jich příliš mnoho.

…radovat se s ostatními, že je půlrok za námi. Místo toho sedím v pokojíčku, v ruce mám počítačovou myš a dívám se na monitor, kde vidím jen učitele. V televizi je další mimořádné zasedání vlády ČR. Další zpřísnění. Další omezení. Představuji si, jak asi dopadne další půlrok? Náš poslední na základní škole. Bude výjimečný. Výjimečný vším. Jaké asi budou naše přijímací zkoušky na střední školy? Budou také online? A vůbec - jakým směrem se bude výuka obírat v dalších letech?

…kvůli KOVIDU 19 jsem nepřišla do školy. Nejsem si moc jistá, jestli se ještě vrátíme, nebo zůstaneme doma. Přijímacích zkoušek se bojím, ale zároveň se těším, až je budu mít za sebou. Doufám, že mě na školu vezmou, protože se snažím, abych se tam vůbec dostala. Chtěla bych se dostat na školy kolem Dobrušky, abych nemusela jezdit dál než do Hradce Králové. Karanténa nás naučila to, že kolektiv je velice důležitý pro komunikaci s žáky. Někteří karanténu využili k tomu, aby si zlepšili známky, a nikdy se mi nestalo, že bych zapomněla sešit nebo si něco neudělala. Moc mi chybí má třída a žáci, chybí mi Marťa, jak jsme se spolu smáli, chybí mi Áďa, jak jsme si spolu hráli, a také mi chybí Monča, jak jsme spolu seděli. Na tyto krásné chvíle nikdy nezapomenu. Jediné, co mi vadilo, je, že jsme nemohli udělat dětem čerta, anděla a mikuláše, že jsme nemohli dělat to, co dělali všichni deváťáci.

… ale z důvodu epidemie koronaviru se můžu podívat na své výsledky pouze přes Bakaláře. Vždycky jsem si přála mít víc volna, ale že pomalu rok nebudeme chodit do školy a budeme se muset vzdělávat online, jsem doopravdy nečekala a dává mi to dost zabrat. Pro nás jakožto žáky závěrečných ročníků je to dost namáhavé. Jsme pod náporem změn, stresu a nejistot, navíc se blíží přijímačky… Je to fakt síla. Zase na druhou stranu, na prvním místě je zdraví. Lepší distančně než zbytečně riskovat.

… ale není tomu tak. Mezi námi stále řádí covid, a proto nemůžeme chodit do školy. Čas v tomto čase plyne jako voda. Přijde mi, jako kdyby včera byl silvestr, ale už je konec ledna. Často si říkám hlášku z filmu Vykoupení z věznice Shawshank: „Stereotyp a zase stereotyp, člověk ve vězení udělá cokoliv, jen aby se zabavil.” Samozřejmě to není tak špatné, i teď se děje spousta věcí, co by se za normálních okolností neděla. Už mě to ale nebaví. Chybí mi ten školní režim, nejvíc asi obyčejná cesta autobusem a vtipné chvíle s kamarády. Ze všeho nejvíc mě ale mrzí, že nejsou otevřená lyžařská střediska. Bez lyžování bych se obešel, ale dokud se neotevře, tak nebudou jezdit rolby a to mě mrzí. Avšak nedávno se kupy na sjezdovkách musely rozhrnout. Když jsem se bavil s rolbařem, tak byl radostí bez sebe, tolik krásného sněhu tu snad nikdy neviděl. Díky tomu, že byly dlouho areály zavřené a počasí bylo mrazivé, mohli celé dny zasněžovat. Doufám, že se brzy otevřou a bude se lyžovat až do Velikonoc! Z přijímaček strach mám, to je jasné, ale jsou až za dva měsíce, který uplynou stejně rychle jako předchozí dva. Taky mi vadilo, že jsme neměli dva týdny dějepis, pana učitele Frýdu mám rád a dějepis od něho se hezky poslouchá. Snad se brzo vrátíme zas do lavic a o víkendech na svahy s lyžemi!

Adéla Č., Kristýna D., Daniel H., Aneta K., Nikola P., Tomáš S., obrázek K. Suková

Zimní povídání s Janem Tomášem

Máš rád sníh? Už sis ho tuto zimu užil?
Sníh mám rád a jsem rád, že tento rok napadl. Už jsem ale v deváté, takže sněhuláky moc nestavím, abych si sníh užil.

Máš radši lyže, nebo snowboard?
Radši mám snowboard.

Děláš nějaké zimní sporty?
Zimní sporty moc nedělám.

Patří podle tebe ananas na pizzu?
Ananas na pizzu patří. ☺

Matýsek

Závěrečné práce ve finiši

5. únor 2021 byl termín pro odeslání konečné podoby letošních závěrečných prací žáků deváté třídy. Nyní již jsou práce vytištěné a byly předány učitelům k hodnocení. Někteří žáci nestihli dokončit svoji praktickou část, takže jim byl termín prodloužen do konce března. Od začátku února by se ale již měli žáci plně věnovat doladění svých znalostí z češtiny a matematiky. 1. března měli všichni předané přihlášky na vybrané školy a už jen čekali, jakou podobu budou mít letošní přijímačky, pokud tedy vůbec budou. Na maturitní obory se hlásí kromě dvou žáků celá devítka, téměř polovina třídy využívá pravidelné opakování z ČJ a M, které škola deváťákům nabízí.

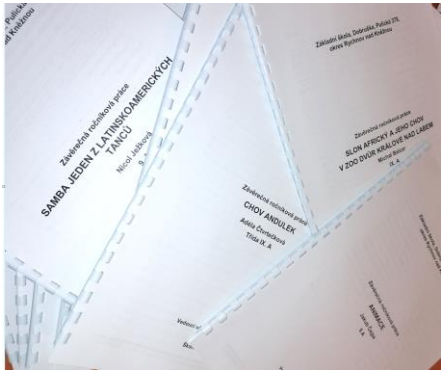

Text a foto PP

Jak jsem jela na testy

A je to tu! Okamžik, na který se nikdo netěší. Když táta ztratil čích a chuť, bylo nám všem doma jasné, co bude následovat. Přesto v nás byla ještě malá naděje, že až na nás přijde řada k PCR testům, výsledek bude negativní.

Tátu jsme izolovali a vše vydezinfikovali. Za tři dny se po testech ukázalo, že je covid pozitivní. Za pět dnů byl stanoven termín testu i nám. Mně, mamce i bráchovi. Ptám se mamky, jestli ví, jak to bude probíhat. Prý jen tyčka do nosu. Nic víc. Tak snad to přežiju.

Nastal den D. Všichni tři se cítíme dobře, žádné příznaky. Nasadíme roušky a vyrážíme směr Náchod. Posloucháme hudbu a řešíme, jak dlouhá bude u nemocnice fronta. Informace od známých nebyly příznivé. Může se čekat třeba i dvě hodiny. Když jsme vjížděli do areálu nemocnice, zhrozili jsme se. Před námi se kroutil automobilový had. U nás v autě byla ale nálada dobrá. Po hodině čekání jsme viděli parkoviště a tam někde bylo testovací místo. Tak ještě chvilku.

Za další půl hodinu vidíme postavy v bílých kombinézách, rouškách, štítech a rukavicích. Připravili jsme si průkazy. Pomalu přijíždíme k „nosošťouchalům“. Vypínáme motor a stahujeme okénko. Jedna z postav si převezme průkazy a druhá si vezme něco do ruky. Nastavíme hlavu. První jde na řadu mamka. Šup a je hotovo. Druhý je brácha. Šup a je také hotovo. Nestíhám si ani všimnout, jak to probíhá a šup a jsem už i já. Trochu to zašimralo, ale jinak dobrý. Máme to za sebou. Teď už jen budeme čekat na výsledek a věřit v negativitu na covid. Všichni jsme se shodli, že „nosošťouchaly“ opravdu litujeme a obdivujeme. V těch „skafandrech“ to musí být docela hrůza.

Až druhý den odpoledne se dozvídáme, že já a brácha jsme negativní, prostě silní jedinci, a mamka bohužel pozitivní. Ale zatím pozitivně pozitivní. Do izolace tedy přechází i ona a začíná nám desetidenní karanténa.

Terez

Vánoce ve 3. oddělení

Jako každý rok děti vyráběly dárečky, svíčky a přáníčka. Poslední den ve škole pak proběhla vánoční besídka s tradičními dobrotami, vánočním bingem a Ježíškem.

Nejzábavnější činností pro ně byla však výroba perníkového stromečku a rozbalování dárků pod stromečkem.

Na poslední fotce je vánoční dárek – GraviTrax - unikátní kuličková dráha, která prověří fyzikální zákony a pobaví.

foto: M. Hlavsová

Děti zdravotníků ve škole

Školu stále navštěvují děti zdravotníků. Po Vánocích opět nastoupilo 5 dětí ze 3. a 4. třídy. Kromě školních povinností jim zbývá čas i na jiné aktivity. Děti si například vyrobily hru Královská čtyřka. Je to rychlá strategická hra, při které taktiku hráče komplikuje náhoda.

Další jejich výtvory jsou na fotkách:

Obědváme

Tvoříme – ptáčci v zimě

Družina druháků

Do oddělení ŠD2 chodí děti pouze z 2. ročníku. Snažíme se chodit každý den ven i v případě, že nám počasí někdy nepřeje, ale když se vydaří, stojí to zato B-)!

foto D. Effenberková

Sněhuláci

Tvoříme – tři králové

Prvňáci ve družině

Ani oddělení ŠD1 pod vedením paní vychovatelky Vlasty Bajerové nezahálí a děti stíhají tvořit, stavět a chodit ven. I toto oddělení je letos určeno pouze pro žáky z jedné třídy, tedy pro prvňáky.

foto V. Bajerová

Vánoce ve škole

Covidové vánoční besídky se konaly v pátek 18. 12. 2020 ve třídách, jejichž žáci byli ve škole. Každý si dostal nějaký dáreček, dárečky pro žáky připravila i škola. Nechybělo ani voňavé cukroví, při jeho ochutnávání si děti mohly na chvíli sundat roušku.

Ke konci třetí vyučovací hodiny se celá škola propojila na jednom meetu – sedmáci a osmáci se připojili individuálně, ostatní připojili jejich učitelé a vše se promítalo na interaktivní tabuli. Všechny pozdravila paní ředitelka Petráčková a po jejím proslovu si žáci společně či individuálně poslechli tradiční školní předvánoční píseň ˝Půlnoční˝ s bratry Neckářovými. Ta bývá nezbytnou součástí tradiční akce Zpívání na schodech, které se letos konat nemohlo.

Ptáčková a PP

Jak děláme EXvirus

Od doby, kdy jsme přešli na distanční výuku, jsme museli i časopis začít dělat jinak. Tvoříme ho v rámci online setkání, která máme vždy ve středu. Prostřednictvím Google učebny nám paní učitelka Poulová zadává témata, která si můžeme vybrat a která budou v časopise. Pokud se jedná o zprávy ze tříd, tak učitelé dané třídy pošlou zprávičky redaktorům, kteří mají na starosti jejich třídu, a ti to zpracují do časopisu. Rozhovory do časopisu se většinou tvoří „na dálku“ - daný redaktor napíše tomu, s kým chce udělat rozhovor. Komunikujeme přes sociální sítě (Facebook, Messenger nebo WhatsApp), popř. zasíláme otázky mailem. Tímto způsobem se podařilo dokončit už první dvojčíslo. Ale všichni doufají, že budeme moci časopis dělat ve škole.

Vietnamec

Předsevzetí si nedávám

Paní učitelka Petra Fialová posílila od září 2020 učitelský sbor naší školy. Setkávají se s ní žáci na druhém stupni, kde učí český a německý jazyk. Zároveň je třídní učitelkou v 6. A. V této třídě má také s panem Žďárkem pracovní činnosti, ale těm se v tomto školním roce žáci moc věnovat nemohou...

Jak dlouho jste učitelkou?
Učím od roku 2003.

Jak to přišlo, že jste přišla na naši školu? Bylo to snadné rozhodnutí?
Dostala jsem nabídku. Rozhodnutí to nebylo snadné, neboť školu navštěvují moje děti. Nikdy jsem nechtěla učit na škole, kam chodí moji synové. ZŠ F. Kupky jsem měla opravdu ráda. Teď ale vím, že jsem se rozhodla správně. Byla to výzva, možná osud.

Co říkáte na nové kolegy?
Ve škole jsou všichni milí. Celý pedagogický sbor mě přijal vřele.

Je pro vás prostředí naší školy příjemnější než na horní škole? Je něco, co je tu jiné?
Prostředí školy je příjemné, ale na horní škole se mi prostředí líbilo také. Jiní jsou zde právě lidé a hlavně tu první místo patří výuce. Vždyť proto jsem šla studovat učitelství.

Je podle vás učit online pro žáky dobré, nebo špatné?
Má to svá pro i proti. Některým dětem tento způsob výuky vyhovuje dokonce víc. Já mám radši, když jsou žáci ve škole. Zpětná vazba od dětí je okamžitá a důležitá.

Čemu se věnujete ve svém volném čase, máte nějaké koníčky?
Ráda cestuji, chodím do přírody a čtu.

Dala jste si nějaké novoroční předsevzetí?
Předsevzetí si nedávám. Přeji si, jako asi většina lidí, aby se život vrátil co nejdříve k normálu.

Děkujeme za rozhovor.

Připravil Smolin

Nač se chci zeptat Baa?

Bao Ngoc Ngo je žákem 8. B a je také redaktorem letošního školního časopisu. Protože se začal česky učit teprve před čtyřmi lety, vymysleli jsme pro něj speciální rubriku. Spolužáci mu dávají otázky. Tentokrát jsou o něm a o Vánocích ve Vietnamu.

Máš rád ananas na pizze?
Ne, nemám ho rád.

Jaké je tvoje nejoblíbenější jídlo?
Mám rád nudlovou polévku, je to tradiční vietnamské jídlo.

Jak dlouho bydlíš v ČR?
Bydlím v ČR skoro 4 roky.

Kde ses narodil?
Narodil jsem se v Česku a pak jsem žil ve Vietnamu. Od páté třídy chodím do školy tady v Dobrušce.

Máš nějaké sourozence?
Mám malou sestru a malého bráchu.

Slaví se ve Vietnamu Vánoce?
Neslavíme Vánoce. Ale protože žijeme v Česku, tak je slavíme jako vy, stavíme stromeček, děláme dárky a čekáme na Štědrý den.

Bao a redakce

Nečekaná návštěva

Pan učitel Václav Mach ukončil v srpnu učitelské působení na naší škole. Co bylo důvodem?
Byl to projekt, o kterém loni ještě moc nemluvil. Při návštěvě naší školy během letošních jarních prázdnin předal paní ředitelce výpravný kalendář 400 let od Staroměstské exekuce a zdraví všechny žáky, které tady učil.
S rodinou opustil Dobrušku a přestěhovali se do Hejnic. Tento školní rok působí jako učitel na jedné základní škole v Raspenavě. Po celou dobu spolupracoval na otevření nové střední školy v severních Čechách. Škola se jmenuje Střední škola Jana Blahoslava, nachází se v Hejnicích a konečně má i oficiální povolení MŠMT. Od září 2021 zde bude pan Mach vyučovat studenty prvního ročníku oborů Předškolní a mimoškolní pedagogika a Veřejnosprávní činnost.

ANKETA

Sport v době covidové

Vzhledem k současné náročné situaci, kdy nelze společně cvičit, připravil EXVIRUS soutěžně – sportovní projekt. Zde budete moci pozorovat dění o sportu. Naleznete různé výzvy pro zlepšení Vaší kondice. Zaměříme se i na to, jak správně cvičit. Zkrátka chystáme toho ještě hodně…

Výsledky ankety

Pro žáky 2. stupně jsme zkusili připravit anketu. Zájem nás mile překvapil:

Účast za jednotlivé třídy:
6.A …. 100 % - 6.B …. 92 % - 7.A …. 93 % - 8.A …. 96 % - 8.B …. 90 % - 9.A …. 97 %.
Celkem přišlo 137 odpovědí.

Jako nejčastější sportovní aktivitu uváděli žáci procházky (62%), cvičení doma (55%), posilování doma (41%), běhání (40%), pekáčování (32%) a běžky 25%. Jednotlivě se objevila i cyklistika, parkour, tancování, gymnastika, snowboarding, esport a fotbal.

Kolik času věnuješ sportu denně?

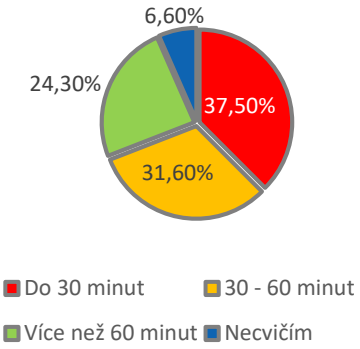

Cvičíš v době Corona Viru?

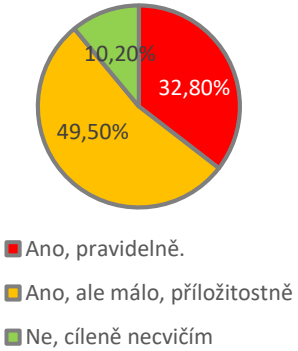

Cvičíš rád?

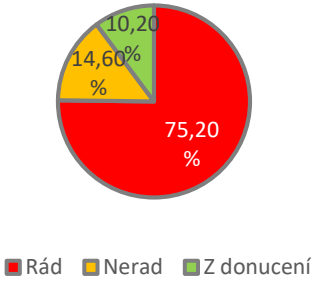

Kam chodíš cvičit?

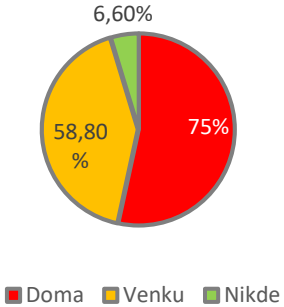

Sport – Výzvy

Pohybová výzva – Máme pro tebe skvělou nabídku, ujdi 140 km za měsíc. Nadýcháš se čerstvého vzduchu, navíc si vytvoříš dobrou kondici.

Výzva na břicho – Každý den vydrž 1 minutu v planku („prknu“). Postupem času můžeš čas navyšovat podle toho, jak se budeš cítit. Doporučujeme každý čtvrtý den si dát pauzu (u všech cviků). Tímto postupem za měsíc získáš dobře vypracované břicho.

Výzva na ruce – Pokud chceš mít vypracovanější ruce, udělej 15 kliků na 3 opakování. Pokud se cítíš na více, udělej 15 „diamantových“ kliků.

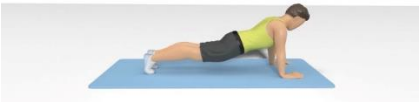

Výzva na nohy – Jako další cvik jsou dřepy. Doporučujeme 20 dřepů na 3 opakování, kdo je pokročilejší může na 4 opakování.

Užitečné rady

1. Sedy lehy nebo sklapovačky - tak tyto cviky bych nedoporučoval, na „pekáč buchet“ se musí jinak. Statistiky amerických námořních jednotek přisuzují na sedy lehy 56% zranění zad právě tomuto cviku. Armády po celém světě začaly stahovat sedy lehy z požadavků fyzické zdatnosti.

2. Před samotným začátkem tréninku doporučuji důkladnou rozcvičku na celé tělo. Pokud rozcvičku urychlíte, tak vám hrozí bolesti a natažení svalů.

3. Ovoce - Jaké ovoce po tréninku?
Banány pomáhají trávení, což je ihned po tréninku velmi žádoucí. Obsahují vlákninu, pektin, draslík a vitamín B6.

Jahody podporují spalovaní tuků. Především pak jejich červené barvivo, kde jsou obsaženy anthocyaniny, které tento proces nastartovávají.

Ananas obsahuje velké množství vitamínu C a manganu., což má pozitivní vliv pro naše silné a zdravé kosti.

Pomeranč obsahuje především vitamín C a to dostatečné množství doporučené pro jeden den. Dále pak obsahuje užitečnou vlákninu, vitamín A a vápník.

Kiwi obsahuje směs látek jako draslík, Vitamín K, vlákninu, kyselinu listovou, jenž podporují tvorbu červených krvinek v krvi, což je dost potřebné.

Připravují Maty a Smolin

Tajenka

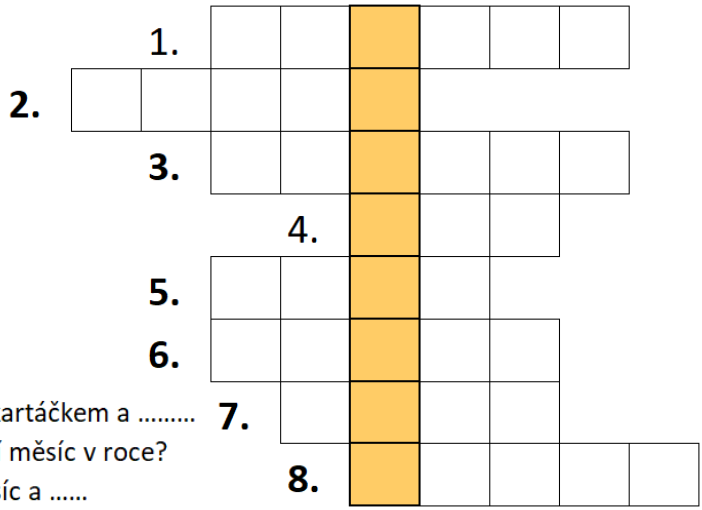

1. Čím se čistí zuby: kartáčkem a .....
2. Jak se nazývá první měsíc v roce?
3. Co je na nebi? Měsíc a .....
4. Které zvíře se plazí?
5. V matematice je mínus a .....
6. Když se bojí, zaleze do krunýře.
7. Máš mámu a .....
8. Pes a .....

Sam

Najdi 5 rozdílů

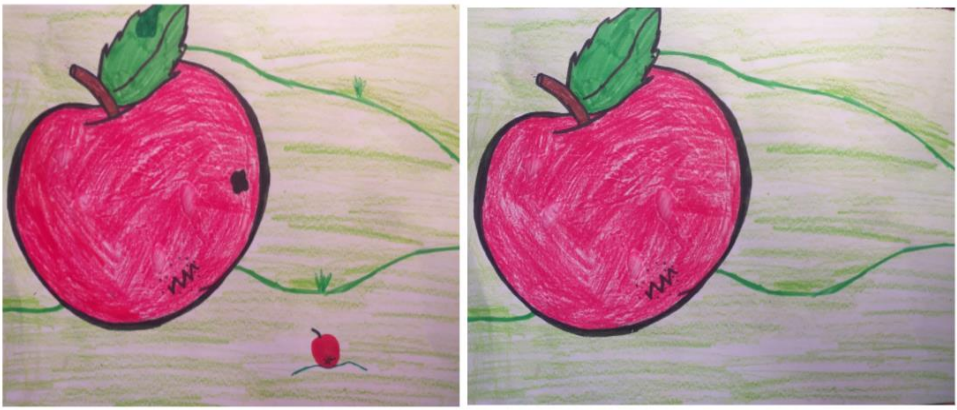

T.šp.

ZÁBAVA

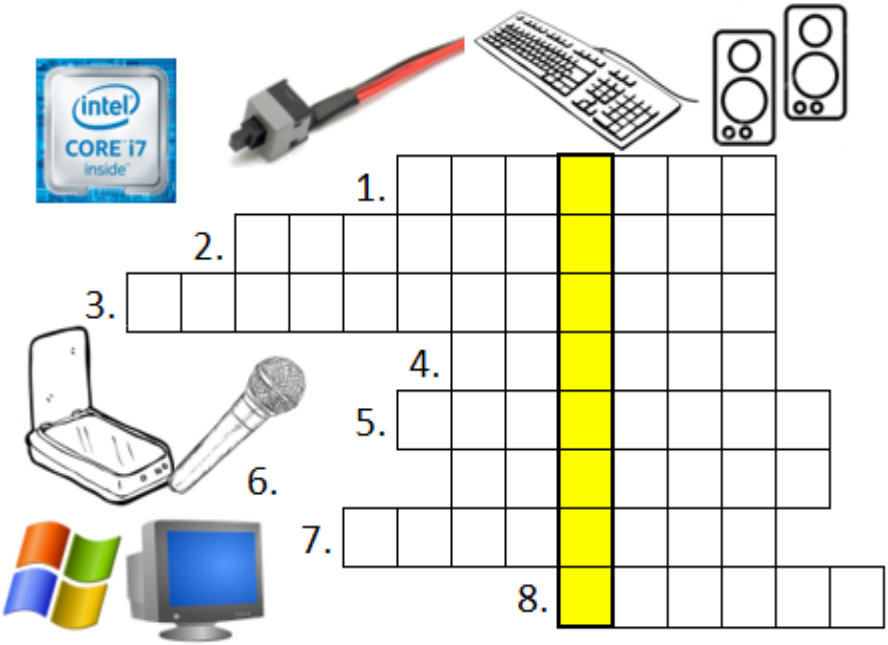

1.	Jak nazývám obrazovku počítače?
2.	Na čem píšeme slova do počítače?
3.	Na čem lze poslouchat písničky (nejsou to sluchátka)?
4.	Čím můžeme vkopírovat dokumenty do počítače?
5.	Do čeho se mluví, abyste se domluvili ve hře?
6.	Jak se jmenuje nejznámější systém na světě?
7.	Co je mozek počítače, aby správně fungoval?
8.	Jak se jmenuje věc, kterou musíme použít, aby se počítač zapnul?

Smolin

Perníková chaloupka jinak

Jeníček: Mařenko! Podívej! Světélko.
Mařenka: Tak pojď, půjdeme se tam podívat.
Ježibaba: Pojďte dětičky, mám tu spoustu sladkostí a roušky ZADARA!
Děti: SUPER!
Děti jedly a jedly, až jim bylo špatně.
Ježibaba: Tak co? Máte snědeno?
Děti: Až k prasknutí, babičko.
Ježibaba: Tak a teď si vás upeču a sním.
Děti: My se tě nebojíme! Venku řádí covid, správně nemáš mít otevřeno a máš mít roušku, což nemáš, tak to bude pokuta za 5 000 Kč.
Ježibabu si odvedla policie a musela uhradit pokutu.

Práce pro estet. výchovu - Osikovská, 9. A

Rébusy

mě100	o5
pi100le	jdu se m8
100ička	me2d
ses3čka	z5

Nepohádka

(pohádkové čtení na pokračování)

Kolik pohádkových a filmových příběhů v ději poznáte?

Bylo, nebylo. Možná, že nebylo…
Za mlhou hustou tak, že by se dala krájet, a možná ještě dál, táhne se obrovská Bažina. V ní má domek velký zlobr. Spokojeně si žije se svoji zlobřicí a malými zlobřaty. Každé ráno zamává směrem k horám a pozdraví se se svým stejně zeleným a zlotřilým skřítkem, který chtěl zrušit Vánoce. Naštěstí neuspěl, napravil se, a protože se nedaleko za rozcestníkem rozkládá velice oblíbená odpočinková destinace Dejsipohovlend (kam posílá na dovolenou své hrdiny všechna světová filmová studia – namátkou jmenujme Sestry v tílku, Barrandice, Disneyflix, PrOHaBix…) a v sezóně tu je hlava na hlavě, uvolil se, že bude řídit vzdušnou dopravu.
Ze svého sídla na vysoké skále viděl svým špehovacím dalekohledem úplně vše, a co mu uniklo, prásklo kouzelné zrcadlo, které omylem ztratila jedna vznešená dáma na útěku, která odcizovala červená jablka z Rajské zahrady. Sice mu občas lezlo na nervy, protože si ze zvyku neodpustilo napřed podotknout, že je nejhnusnější na celém světě. Tolik lichotek najednou ho rozptylovalo a přivádělo do rozpaků. Ale v hloubi duše se cítil skvěle. A navíc … poslouchal ho celý vzdušný prostor od Temného hvozdu přes Bradavice, Miroslavovo království až po Bažinu a Atakdále… Prostě nenudil se. Bez jeho navigačního systému by si Saxana, Falco, drak Mrak, Hermiona, klobouk kouzelníka Pokustóna a mnoho dalších ani nezalétali. Tedy zalétali, ale dopadlo by to s nimi jako s nebohou……ale, to bych předbíhala.

Pokračování a řešení příště.
Připravuje p. uč. Schmoranzová

Kreslený vtip/nevtip

Lehce inspirováni internetem jsme připravili kreslený vtip. Ale v redakci jsme se shodli na tom, že jej nikdo nepochopil. Pokud by se to podařilo někomu ze čtenářů, napište paní Poulové. Jinak to je ale docela pěkný obrázek, že?

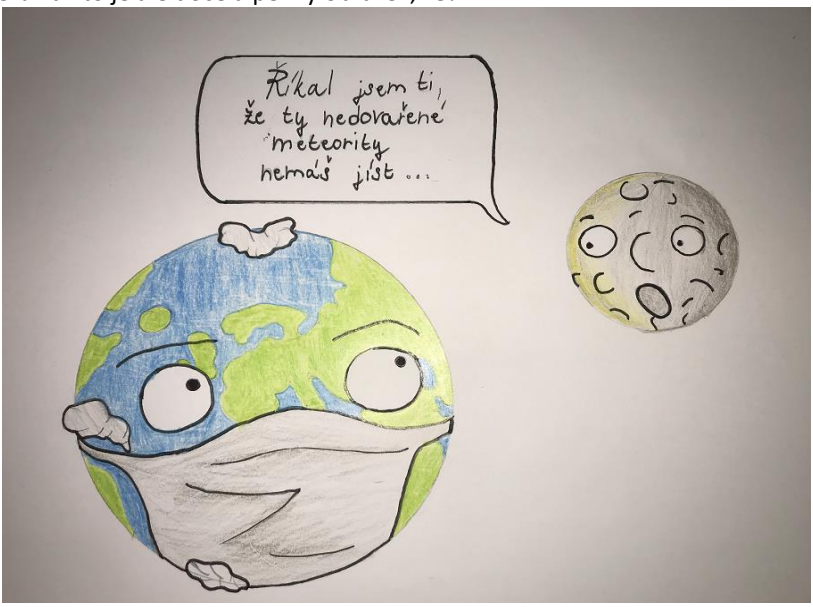

Aduška

Kvíz zimní

1. Kdy začíná zima?
   a) Na Štědrý den
   b) Na Velikonoce
   c) 21.12.

2. Kolik měsíců má zima?
   a) 2
   b) 3
   c) 12

3. Jak se jmenují zimní měsíce?
   a) prosinec, leden, únor
   b) Kašpar, Melichar a Baltazar
   c) Pankrác, Servác, Bonifác

4. Kdy končí zima?
   a) na Hromnice
   b) 21.3.
   c) 20.3.

5. Jak nazýváme období, kdy začíná zima?
   a) zimní rovnodennost
   b) zimní slunovrat
   c) zimní sněhopád

6. Který zimní měsíc má jen 28 dní?
   a) prasinec
   b) srpen
   c) únor

Kamčatka

řešení na předposlední straně

Distanční výuka (báseň)

autor: Lukáš Zrzavý, 7. A

Nejlepší jsou tři hodiny.
Doma se líp vaří.
Nanic jsou úkoly.
A pak se paří.
Přes mess si voláme.
Úkoly děláme.
Oslavy nemáme.
Koronu chytáme.
A pak se nemáme.
Na youtube koukáme.
Kontenty tvoříme.
A levly jedeme.
Starka dostaneme.
Učitelky máme rádi,
s těmi jsme vždy kamarádi.
Pak na streamy běžíme
a Kajumiho hejtíme.
Na mobil koukáme.
Do noci voláme.
A pak facku schytáme.

Slovníček distanční mládeže

mess – Messenger (aplikace pro bezplatné zasílání zpráv)
korona – zkráceně koronavirus
youtube - největší internetový server pro sdílení videosouborů
kontent – obsah internetu, např. videa
level - část hry, úroveň
Stark - postava z filmu Avengers
stream – proud dat
Adam Kajumi - youtuber, streamer, influencer a tiktoker
hejtíme - vytváříme si na někoho vlastní názor

Připravil Eda

Vtipy chemické

Profesor chemie chtěl v osmičce žákům demonstrovat negativní vlivy alkoholu. Přinesl sklenici vody, sklenici whisky a dva červíky. „Teď pozorně sledujte ty červíky." Do sklenice s vodou vložil jednoho červa. Ten se čile pohyboval, spokojený, jak jen může červ ve vodě být. Do druhé sklenice vložil druhého červa. Ten se začal zuřivě kroutit a po pár vteřinách klesl na dno nehybný. „Tak, co nám z tohoto pokusu vyplývá?" Pepík, který samozřejmě seděl v poslední lavici, se hlásí: „Pijte whisky, nebudete mít červíky."

Když ucítíte plyn bez chuti a bez zápachu, je to pravděpodobně oxid uhelnatý.

Přijde studentka chemie žádat o privát. A paní bytná říká: „Slečno, vy máte ale štěstí. Před vámi tady bydlel chemik." Slečna se podívá na koberec, uvidí tam skvrnu a vyzvídá: „A tohle to je po tom chemikovi?" „Ne," vrtí hlavou bytná. „To je ten chemik!"

Biologické zbraně jsou zbraně, které dávají smysl jen biologům.

Mou nejoblíbenější skupinou v periodické soustavě prvků jsou alkoholické kovy.

Růženín vznikl zkameněním růže.

Profesorka na chemii se ptá studenta: „Co se vypaří stejně rychle jako voda?" Žák krčí rameny, neví. Profesorka s povzdechem poznamená: „Vědomosti!"

„Pepíčku!" vyštěkl chemikář. „Z čeho se skládá písek?" Milý student bez dlouhého přemýšlení odpovídá: „Z náklaďáku."

Vzorec NaOH znamená Na olympijské hry.

Polodrahokam je drahokam, z kterého se najde jen polovina.

Uhlovodíky jsou propan, butan, orangutan.

Za vtipy děkujeme paní učitelce Maixnerové
Kreslený vtip: Naty

Obsah

CO BYSTE O NÁS MĚLI VĚDĚT 2
1. A – ŠKOLNÍ DEN NA PRVNÍM STUPNI .. 3
ZIMNÍ POVÍDÁNÍ S KAROLÍNOU HŮLKOVOU 4
2. A – PŘEDVÁNOČNÍ ČAS 5
LEDEN VE ŠKOLE 5
ZIMNÍ POVÍDÁNÍ S HONZOU ZELENÝM .. 5
1. A + 2. A - PŘEDÁVÁNÍ POLOLETNÍHO VYSVĚDČENÍ 6
ZIMNÍ POVÍDÁNÍ S EMILKOU RUBEŠOVOU 6
3. A – MNOHOÚHELNÍKY 7
VÁNOČNÍ BESÍDKA 7
4. A – VÁNOCE VE ŠKOLE 8
CO SE UČÍME 8
ZIMNÍ POVÍDÁNÍ SE ZDEŇKEM POPELKOU 9
5. A – SNĚHULÁCI 10
6. A – PŘEDVÁNOČNÍ ATMOSFÉRA 11
ZIMNÍ POVÍDÁNÍ S P.HEJZLAREM 11
6.B – DOPIS PRO PANÍ ŘEDITELKU 12
ZIMNÍ POVÍDÁNÍ S MARTINEM VOTROUBKEM 12
ZIMNÍ POVÍDÁNÍ S M. PTÁČKEM 13
7. A – DEFEKTY PŘI ONLINE HODINÁCH14
UVČ 7. ROČNÍK 14
NOVÁ MATIKÁŘKA 15
ZIMNÍ POVÍDÁNÍ S D.HUŠKOVOU 15
8. A – NOVÁ TŘÍDNÍ 16
ZIMNÍ POVÍDÁNÍ S M. DUŠÁNKEM 16
8. B – POKUSY PŘI CHEMII 17
ZIMNÍ POVÍDÁNÍ S KARLEM DAŠKEM ... 17
9. A – JE 28. LEDEN 2021… 18
ZIMNÍ POVÍDÁNÍ S JANEM TOMÁŠEM ... 19
ZÁVĚREČNÉ PRÁCE VE FINIŠI 20
JAK JSEM JELA NA TESTY 20
VÁNOCE VE 3. ODDĚLENÍ 21
DĚTI ZDRAVOTNÍKŮ VE ŠKOLE 21
DRUŽINA DRUHÁKŮ 22
PRVŇÁCI VE DRUŽINĚ 23
VÁNOCE VE ŠKOLE 24
JAK DĚLÁME EXVIRUS 24
PŘEDSEVZETÍ SI NEDÁVÁM 25
NAČ SE CHCI ZEPTAT BAA? 26
NEČEKANÁ NÁVŠTĚVA 26
SPORT V DOBĚ COVIDOVÉ 27
SPORT – VÝZVY 28
TAJENKA 29
NAJDI 5 ROZDÍLŮ 29
PERNÍKOVÁ CHALOUPKA JINAK 31
RÉBUSY 31
NEPOHÁDKA 31
KRESLENÝ VTIP/NEVTIP 32
KVÍZ ZIMNÍ 32
DISTANČNÍ VÝUKA (BÁSEŇ) 33
VTIPY CHEMICKÉ 34
OBSAH 35
ZPRÁVY OD LONGA: OČKOVÁNÍ 36
POZNÁŠ, CO JE NA FOTCE? 36

***Exvirus** -15. ročník školního časopisu ZŠ Dobruška, Pulická 378*
Vydávají žáci 8. ročníku při mediální výchově, 3. číslo časopisu vyšlo elektronicky 28. února 2021, v tištěné podobě 5. března 2021 v nákladu 135 výtisků.
Šéfredaktoři 3. čísla: Tereza Novotná, Kamila Pasternáková, Karolína Peterová
Další členové redakce: Samantha Buryancová, Matyáš Dušánek, Adéla Moravcová, Bao Ngoc Ngo, Vít Petr, Tereza Ptáčková, Marek Smola, Tereza Šplíchalová, Matěj Tomáš, Long Tran, Natálie Vojnarová a paní učitelka Petra Poulová.
Titulní stránka a grafická úprava: Matyáš Dušánek a Marek Smola
Tisk: Jana Wolfová, Vrchoviny
Tituly předchozích ročníků: NA EX, XENA, Exploze, Extrém, Next, Exot-i, Experti, Exit, EXík, EXpress, Experiment, Export, Extra, Exkluziv.
Internetová podoba časopisu na www.zspulicka.cz

Řešení: Tajenka ze str. 29: 1. pastou, 2. leden, 3. hvězdy, 4. had, 5. plus, 6. želva, 7. tátu, 8. kočka - SNĚHULÁK
Tajenka ze str. 30: 1. monitor, 2, klávesnice, 3. reproduktory, 4. skener, 5. mikrofon, 6. windows, 7. procesor, 8. tlačítko - INTERNET
RÉBUS ze str. 31 - město, opět, pistole, jdu se mejt (AJ), stolička, medvěd, sestřička, zpět
KVÍZ ZIMNÍ ze str. 32 - 1c, 2b, 3a, 4c, 5b, 6c

Vítej na poslední stránce časopisu Exvirus. Najdeš tu různé zprávičky, ale pozor – ne všem věř! Některé patří do kategorie fake news.
Přemýšlej o tom, co čteš!
Je to pravda, nebo lež?

Zprávy od Longa: očkování

1. Očkování je jen pokus na lidech, protože v laboratořích nemůžou kvůli ochráncům zvířat testovat vakcínu na zvířatech.

2. Po očkování máš 99,9% šanci, že chytneš koronavirus i přesto, že jsi byl očkován.

3. Při očkování je člověk vystaven méně nebezpečné podobě či fragmentu mikrobu, díky němuž si začne vytvářet protilátky a stane se odolnější proti nákaze skutečným virem.

4. Odborníci uvádějí, že lehké obtíže po očkování jsou důkazem, že vakcína funguje a tělo si vytváří protilátky.

5. Jestliže ses nenechal očkovat na koronavirus, tak do pár týdnů chytneš virus AIDS, který je mnohem nebezpečnější než samotný koronavirus.

6. Pokud jsi mladý člověk a vadí ti, že na tebe dojde řada na očkování až za pár měsíců, tak neváhej a oblíkni se jako senior a navštiv očkovací centrum.

7. K prvnímu očkování, jak ho známe, došlo v Anglii v roce 1796. Lékař Edward Jenner jej zkoušel na místním osmiletém chlapci. Nejprve mu aplikoval kravské neštovice, které pro člověka nejsou nebezpečné. O dva měsíce později se pak pokusil nakazit ho neštovicemi pravými, nemoc se u něj však nevyvinula.
Z latinského výrazu pro krávu (vacca) tak vzniklo slovo vakcína, resp. vakcinace.

8. Očkování nepřináší automaticky okamžitou ochranu ani u podání jednodávkové vakcíny. V těle se protilátky vytváří v horizontu dnů až týdnů.

9. Očkování ti může změnit tvoji DNA, takže se během pěti minut můžeš ze člověka změnit na opici.

10. Z tělocvičny v naší škole se mělo stát jedno z očkovacích center.

Připravuje: Vietnamec

https://www.novinky.cz/zena/zdravi/clanek/jak-vzniklo-ockovani-a-k-cemu-slouzi-40346912

Řešení: PRAVDA 3+4+7+8
FAKE NEWS 1+2+5+6+9+10

Na fotce je 10 počítačů, které v naší PC učebně už dosloužily. O proměnách počítačové učebny se dočtete více v příštím čísle!

Poznáš, co je na fotce?