4. číslo
duben
2020

Exkluziv

Základní škola Dobruška Pulická

30 otázek pro ředitele

Dětský maškarní karneval

Škola v pyžamu

ÚVODNÍK

Milí čtenáři,
právě držíte v rukou čtvrté číslo časopisu Exluziv. V tomto čísle jsme se společně s celou naší redakcí zaměřili na Velikonoce a kroužky žáků. Také zjistíte, že minirozhovory žáků vznikaly ještě v únoru, kdy koronavirus řádil daleko za hranicemi. Fotka školy na titulní straně už zachycuje školu opuštěnou. Dočtete se, co se v jednotlivých třídách dělo v únoru a jak to vypadá na přelomu března a dubna. Nesmíme zapomenout ani na nejlepší řešitele letošní školní Pythagoriády a úspěšný maškarní karneval. Kdyby nebylo koronaviru, asi by všichni řešili to, že na místo ředitele naší školy byl vyhlášen konkurz. Proč? Společně jsme vyzpovídali našeho pana ředitele Václava Hlavsu, abychom to zjistili. Poslední stránka se zase věnuje bezpečnosti na internetu, tentokrát se zaměří na to, jak uchránit svá zařízení. Na závěr si opět odpočinete u kvízu a vtipů, kterých je tentokrát opravdu hodně. Číslo je rekordně obsáhlé, připravili jsme pro vás 32 stran čtení. Místo luštění jsme rozšířili zprávy ze tříd o příspěvky od našich žáků.

Pěkné čtení přejí za celou redakci Horny, Nici a Máta

Co byste o nás měli vědět
aneb redakce se představuje

V této rubrice se postupně představí všech patnáct členů letošní redakce.

Ahoooooj! Mé jméno je Nicol Ježková. Je mi 14 let. Ráda tancuju latinskoamerické tance, na které chodím už od 5 let. Nesnáším, když mi někdo lže do očí! Můj nejoblíbenější předmět je český jazyk a zeměpis. Naopak nemám ráda fyziku. Moje nejoblíbenější jídlo je svíčková. Také ráda kreslím náměty ze života. Pod články se budu se podepisovat jako Nici.

Jmenuju se Martina Friessová a je mi 13 let. Píšu pro vás zprávy z 1. A. Měli byste o mně vědět, že miluju filmy Pán prstenů a Harry Potter. Miluju plavání a skákání do výšek. Hraju také na flétnu. Mám ráda češtinu a přírodopis. Ze všeho nejvíce miluju rodinu, zvířata a cestování. Pod články se budu podepisovat Máta.

Čau všichni, jsem Adam Hornof. Je mi 14, ve svém volném čase čtu knihy, studuji marketing, učím se o linuxu a bitcoinu a k tomu všemu dělám weby ve wordpressu.

INFORMACE RODIČŮM K MIMOŘÁDNÉMU OPATŘENÍ MINISTRA ZDRAVOTNICTVÍ

ZŠ Pulická je OD STŘEDY 11. 3. 2020 PRO ŽÁKY ŠKOLY UZAVŘENA až do odvolání.

Uzavřena je i školní družina a ve školní jídelně se pro děti neváří.

Distanční výuka

Zaskočilo nás to všechny. Zprvu jsme si možná příliš nepřipouštěli vážnost situace, až pozdější zprávy nejen z Itálie přesvědčily většinu Čechů o nebezpečnosti koronaviru. V úterý 10. března v 10 hodin bylo oznámeno, že od středy budou školy fungovat bez fyzické přítomnosti žáků. Stihli jsme ještě po jedenácté hodině svolat učitele, ti žákům předali potřebné informace, sešity a učebnice.

Ve středu jsme začali hledat možnosti, jak vést žáky dále. Nejprve pomocí mailů, na druhém stupni ukládáním úkolů na google disk.

Po týdnu bylo jasné, že máme-li zajistit i zpětnou vazbu a práce dětem opravit, musíme zvolit jinou cestu. Inspirací byla devátá třída s panem učitelem Machem, která už v té době pracovala v **google učebně**. Na konci března se do učeben přesunuly všechny třídy druhého stupně.

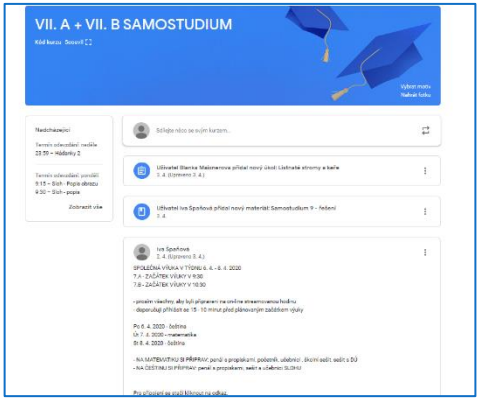

Ani učitelé se nemohli sejít společně, proto od 24. března komunikovali přes meet. Tento způsob komunikace byl pak použit pro **online výuku žáků**. Jako první to vyzkoušela devítka (ve čtvrtek 26. 3.) V úterý 31. března se přidala 8. A, ve čtvrtek 2. dubna 6. a 7. třídy. Online výuka na druhém stupni probíhá pravidelně každý den od 9:30, resp. 10:30, vyučuje se český jazyk, matematika a angličtina. Na začátku dubna vyzkoušeli spojení i rodiče třeťáků s paní učitelkou Petráčkovou, uvidíme, jestli se zapojí i další třídy.

Škola v pyžamu

Pro žáky na prvním stupni, kteří se neobejdou bez pomoci svých rodičů, jsme zvolili stránky Škola v pyžamu. Chvíli to trvá, než si děti, rodiče, ale i učitelé na systém výuky zvyknou, ale pak oceňují hlavně to, že je vše na jednom místě a není nutné kontrolovat velké množství mailů.

Dělat úkoly z písemných instrukcí není snadné, takže se učitelé seznamují s tvořením videí. Už jen jedinci, kteří nemají děti školou povinné, si myslí, že školy mají „volno". A není to snadné ani pro žáky, ani pro učitele, ani pro rodiče. Zkusme na této situaci najít něco pozitivního a těšme se, že brzy budou děti zase chodit do školy…

P. Poulová, zást. ředitele

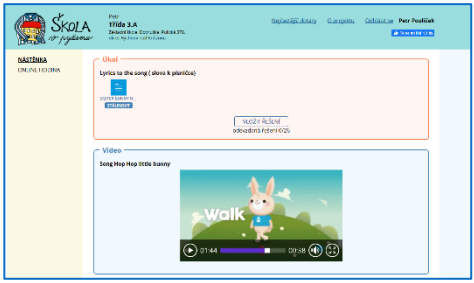

1. A – Recitujeme!

Nejtěžší to mají prvňáci, tedy spíš jejich rodiče. Paní učitelka jim posílá podrobné pokyny mailem. Doufáme, že to jde všem tak dobře jako Jaroslavu Voglovi na fotce, kterou paní učitelce zaslal.

Do třídy nastoupila po jarních prázdninách **nová spolužačka** Natálka Martincová, velmi milá a kamarádská. Po týdnu ve škole by nikdo nepoznal, že s dětmi není v třídě od září. Hned se zapojila do nácviku vystoupení pro rodiče. S vystoupením nám pomáhala také děvčata Kristýnka Domáčková a Nicol Ježková z osmé třídy. Dívky vymýšlely tanec skřítků a dohlížely na nácvik.

Děti už **umí všechna písmenka** a začaly cvičit obtížnější typy slabik a slov. Vedou si všechny velmi dobře. Stejně i psaní nám již dovolilo hrát si se slovy – skládali jsme slova z rozházených písmen a vymýšleli bohaté věty. Při hře děti ani nevnímají, že se vlastně učí.
A konečně se můžou pustit do zajímavějšího **čtení**, tedy do čtení ze světa zvířátek, lidí a do čtení prvních pohádek. Zatím čtou i s chutí.

Velký zájem byl ve třídě o **soutěž v recitaci**, každý si vyzkoušel recitovat ve třídě před spolužáky. Bylo těžké vybrat z tolika hezkých básniček jen několik zástupců do třídního kola. Aničce Machačové se podařilo prosadit, byť byla v kategorii nejmladší, obsadila druhé místo. Blahopřejeme!

V únoru si zpestřovali **počítání** světem indiánů, povídali si o světě indiánů a dovídali se o jejich životě. Děti se učily jejich ctnostem a dovednostem. Zatím soutěžily v střelbě na terč, ale pouze jen modrým míčkem. Až jim počasí a okolnosti dovolí, pustí se i do střelby šípy.

Obrázek: Eva Nosálová

S paní učitelkou Tošovskou připravila Máta

Na fotce Jaroslav Vogl při domácí výuce

Dole soutěžící prvňáci

Minirozhovor s Nikolou Čejpovou

Máš nějaký koníček?
Ano, můj koníček je gymnastika, družinový kroužek dovedné ruce (výtvarka) a flétna.

Chodila jsi někdy do nějakého kroužku?
Ano, ve školce jsem chodila na taneční kroužek.

Chodíš na nějaký hudební nástroj?
Mám flétnu a chodím na ni od první třídy. Také chodím na gymnastiku a výtvarku.

Na co se těšíš o Velikonocích?
Těším se na barvení vajíček.

Co si vybavíš, když se řeknou Velikonoce?
Vybavím si pečení beránka, mazance a velikonoční výzdobu.

Za rozhovor děkuje Máta a Lála

2. A – Přípravy na besídku

Chcete vědět, jak se mají druháci, co dělají, co je těší, co jim chybí v žití v karanténě? 😀
Píše Emily Rubešová:

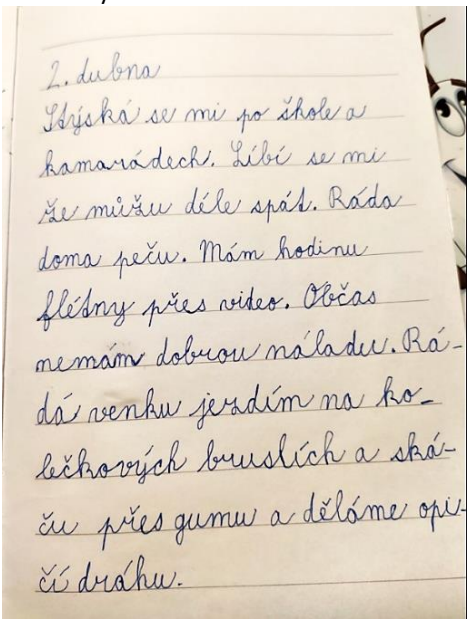

2. dubna
Těším se mi po škole a kamarádech. Líbí se mi že můžu déle spát. Ráda doma peču. Mám hodinu flétny přes video. Občas nemám dobrou náladu. Ráda venku jezdím na kolečkových bruslích a skáču přes gumu a děláme opičí dráhu.

Celý únor jsme se věnovali přípravám choreografie na **besídku** s tématem Z deníku Harryho Pottera. Sháněli jsme kostýmy a vyráběli rekvizity.

V **českém jazyce** jsme se zabývali párovými souhláskami. Dočetli jsme knížku Pohádkový dědeček, ve slohu jsme probírali, jak na nás působí reklama, a zkoušeli jsme si i nějaký reklamní spot vytvořit.

5. března jsme navštívili **městskou knihovnu**, kde nám spisovatel Luboš Pavel povídal, jak se píší pohádky a příběhy.

OKÉNKO DO TŘÍD

V **matematice** jsme sčítali a odčítali do 100. Nakupovali jsme a u toho procvičovali základní matematickou gramotnost. Zkoušeli jsme počítat i složitější slovní úlohy.

Od února je nás ve třídě 23, přibyla nám **nová žákyně** Vanesa Rejdajová.

Velikonoční obrázek Hany Pomykáčkové

Minirozhovor s Richardem Galkem

Máš nějaký koníček?
Skoro každý den lyžuji.

Chodíš na nějaký kroužek?
Ano, chodím na florbal.

Co plánuješ na Velikonoce?
Asi budu doma a půjdu na koledu.

Těšíš se na koledu?
Ano, těším.

**Knedlíček s Omáčkou*

Dobrý den, paní učitelko, jak se máte? Děkuji za červená políčka. Přidala jsem si do rozvrhu **pracovní činnosti.** Z obrázků vidíte, jak se mi dařilo. Mějte se hezky.

Klára Novotná

3. A – Harry Potter odložen

Třetí třída dostala letos za úkol připravit vystoupení pro mateřské školy i pro rodiče. Pro tento rok jsme zvolili téma Harry Potter. Už od začátku roku 2020 jsme se začali poctivě chystat. Pracovali jsme na scénáři, rozdělení rolí i dekoracích.

S přípravou dekorací velmi pomohla asistentka paní Hůlková, se scénářem paní učitelka Schmoranzová.

Přípravy byly velmi pečlivé a časově náročné, jen sestříhání hudby trvalo mnoho hodin. Do nácviku vystoupení se zapojila 1. až 5. třída, kroužek fléten a gymnastiky.

Když už bylo vše secvičené, perníčky napečené, hůlky vyrobené a tělocvična vyzdobená, udělalo nám „čáru přes rozpočet“ řádění viru.

S velkou lítostí jsme představení museli odložit. Zdraví je nyní přednější. Místo divadelního představení jsme rozjeli domácí samostudium. Více na str. 16.

Obrázky Kristýny Radové a Lukáše Hartmana

Minirozhovor s Emmou Cermanovou

Chodila si někdy do nějakého kroužku?
Ano, na flétnu.

Jak dlouho?
Začala jsem chodit od 1. třídy a chodila jsem rok.

Na co se těšíš o Velikonocích?
Na sladkosti.

Co si vybavíš, když se řeknou Velikonoce?
Plácání pomlázkou, mašle, barvení vajíček, pletení pomlázky.

Umíš plést pomlázku?
Ano, umím.

Nikky

4. A – Projekty o jaru

Také čtvrťáci se připravovali vystoupit na besídce, i oni teď pracují doma. Jedním z jejich prvních úkolů byl projekt JARO. Nela Dyntarová zpracovala projekt na počítači. Protože na naší škole máme informatiku až od 5. třídy, musela jí maminka nejdřív naučit, jak upravit text ve wordu, jak se kopírují obrázky z internetu aj. Vlastní práce zabrala několik dní, velice jí to bavilo. Ukázku z projektu najdete na str. 24.

Všechna činnost v únoru se odvíjela od přípravy vystoupení na besídku. Její téma se odráželo např. ve čtení, kde paní učitelka četla z Bajek Barda Beedleho od J.K.Rowlingové. Bajku O skákajícím hrnci nacvičovali na vystoupení. Při výtvarné výchově malovali kulisy, které pomohli připravit páťáci. Kdo nedělal kulisy, maloval ilustrace k tématu besídky - Harry Potter a kouzlení. Když dostali scénář, začali se učit role a potom každý den trénovali v tělocvičně, ale vedle toho se také učili.

V pracovních činnostech s paní učitelkou Pultarovou pracovali s Merkurem. Podle návodu šroubovali různá auta, vrtulníky aj. Byla to dřina. S paní Hlavsovou vyráběli dárky pro budoucí prvňáky a taky veselé klauny.

Tragéd

Minirozhovor s Dominikem Ježkem

Máš nějaký koníček?

Ano, hrál jsem fotbal, momentálně chodím na florbal. A jinak mě baví hrát i bowling.

Jak dlouho ses věnoval fotbalu a proč jsi přestal?

Fotbal jsem hrál od 7 let. Nechodím na něj, protože mě florbal baví více, a myslím si, že mi i víc jde.

Na co se těšíš o Velikonocích?

Normálně se těším na koledování, ale letos to nejspíš nedopadne ani kamarády neuvidím.

Co si vybavíš, když se řeknou Velikonoce?

Velikonoční vajíčka, pomlázka a koledování.

Umíš plést pomlázku?

Nevím, ještě jsem to nikdy nezkoušel.

Připravila Nici

5. A – Výborní v Pythagoriádě

29.1. žáci páté třídy psali matematickou soutěž - Pythagoriádu, ve které žáci dosáhli výborných výsledků. Andrea Czubová, která získala 8 bodů, byla nejlepší z celé školy.

Žáci si zkoušeli vyplnit pracovní list, do kterého psali, co se jim ve škole daří a co se jim nedaří.

Také společně dočetli knížku Damoklův meč, prošli si ilustrace v závěrečné kapitole Zánik bájné Atlantidy a zadali si novou četbu: Boříkovy lapálie.

Při výtvarné výchově prostorově vytvářeli jejich oblíbený hrníček se sáčkem čaje. Někteří také dělali kulisy na besídku.

Magdalena Kantová

Barbora Štěpánová

Páťáci také nacvičovali besídku, která měla být, ale kvůli uzavření škol se nemůže konat. Co doma dělají? Podívejte se na str. 23.

Minirozhovor s Matějem Ptáčkem a Davidem Hanušem

Jaký je tvůj koníček?
H: Rád hraji fotbal.
P: Rád chytám pokémony.

Chodíš do nějakého kroužku?
H: Chodím do skautu.
P: Chodím tady do školy na robotiku.

Co máš rád na Velikonocích?
H: Mám rád prázdniny.
P: Rád chodím koledovat.

Umíš plést pomlázku?
H: Učil mě to táta, ale neumím to.
P: Trochu, ale je to podobné jako pletení copů.

Chodíš na koledu?
H: Chodím ke spolužačkám a sousedům.
P: Ke spolužačkám a do Opočna.

Připravili Dave a raimbow061

6. A - Teraristé v 6. třídě

Mezi pondělní předměty žáků 6.třídy patří i dvě hodiny výtvarné výchovy, při kterých děti namalovaly už spoustu hezkých obrázků. Tentokrát si na ně paní učitelka Sochorová připravila výzvu - výrobu terárií. Třída se tak proměnila v chovatelskou stanici plnou exotických zvířat a jejich ošetřovatelů - teraristů. Na lavicích byli hadi, želvy a plazi různých velikostí a barev. Mladí ošetřovatelé jim připravili krásná a zajímavá terária, ve kterých zvířata našla svůj domov. Odměnou všem teraristům je jejich výstava na schodech mezi 1. a 2. patrem.

Foto a text: P. Novotná Horká, asistentka
Zpracoval: Don

Minirozhovor s Benem Králíčkem

Co rád děláš, jaký je tvůj koníček?
Sportuju, hraju hokej. Dostal jsem pohár za nejlepšího obránce na turnaji, letos jsem se zúčastnil královéhradeckého výběru v hokeji.

Chodíš do nějakého kroužku v naší škole?
Ano, chodil jsem 2 roky na florbal.

Co máš rád na Velikonocích?
Že je zábava.

Brzy budou Velikonoce, na co se těšíš?
Nejvíc na sladkosti při koledě.

Chodíš na koledu?
Ano, chodím pokaždé na sestřenici v Pulicích.

Rozhovor připravil Don

7.A – Nácvik divadla

V 7.A se skoro všichni žáci zúčastnili pobytu na lyžařském kurzu. U 7. B se o tom dozvíte něco více.

V hodinách **ruštiny** hodně pracujeme s textem a objevujeme nová slova a písmenka. Říkáme si básničky a často píšeme diktáty. Taky nás pan učitel zkouší před tabulí, jestli pořádně umíme psát ruská písmenka. Čteme si v učebnici a vždy si pořádně řekneme výslovnost. Také posloucháme ruské nahrávky se slovíčky, která si potom zapisujeme do slovníku.

Na hodině **literárně dramatické výchovy** jsme se chystali na premiéru divadla. Zatím jsme zkoušeli s textem. Už máme také rozvrhnuté kulisy - kde co bude. Momentálně řešíme oblečení. Otázkou je, zda se letos podaří divadlo zahrát…

V **matematice** jsme nedávno začali probírat poměr. Ve srovnání s racionálními čísly je to snazší. V současné době se musíme učit doma sami z různých zdrojů. Už umíme poměr určit, krátit, rozšiřovat a rozdělit v daném celku. Také už víme, co je to převrácený poměr, změna v daném poměru nebo postupný poměr.

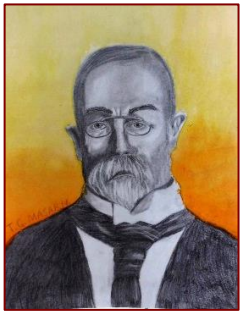

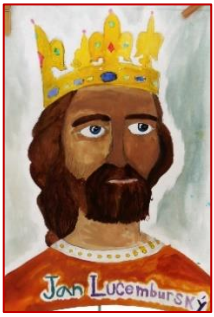

Obrázky osobností namalovaly Zelená Kateřina a Rejzková Eliška

Marek Smola poslal z domu dva obrázky: jeden s fyzikou a rouškou a druhý velikonoční

Matyáš Stonjek poslal z domu obrázek Kočka a myš

Zprávy připravili: Erik Fiala, Kateřina Zelená
Zpracovala: Nici

Minirozhovor s Erikem Fialou

Jaký je tvůj koníček?
Mám více koníčků, patří mezi ně hlavně sporty jako fotbal a florbal.

Dosáhl jsi v něm někdy něčeho?
Ano, hlavně s fotbalem.

Chodíš někam do nějakého kroužku?
Chodím 8 let na fotbal a 6 let na florbal.

Chodil jsi na nějaký kroužek do školy?
Chodil jsem od první do páté třídy na flétnu a taky na florbal.

Co máš rád na Velikonocích?
Že jsou alespoň chvíli prázdniny…

Chodíš na koledu?
Ano, chodím k známým lidem po Dobrušce.

Za rozhovor děkuje Nici

7. B – Kupa zábavy, sněhu a přátelství

V neděli 1. března 2020 se zahájil lyžařský výcvik. Žáci se sešli před školou, naložili svá zavazadla, rozloučili se s rodiči a odjeli do Jizerských hor na chatu Lučanku.

Hned po příjezdu se naobědvali, řekli si určitá pravidla a vyšli na svah. Jelikož ten den nebylo dost sněhu na lyžování, šli hrát různé hry na sněhu. Každý den byl budíček v 7:00 a dopolední program byl na svahu. Na oběd se chodilo do jiné chaty, než se bydlelo, a odpoledne zase na svah. Večeře už byla na chatě Lučance a pak se zahájilo volno. Také se muselo chodit na přednášky do společenských místností, abychom se něco zajímavého dozvěděli o historii lyžování a snowboardingu. Večerka každý den zůstávala ve 22:00, kdy už každý musel ležet ve své posteli.

Třetí den se nešlo lyžovat, abychom nebyli moc vyřízení. Tak jsme hráli šipkovanou ve sněhu a byla to veliká zábava. Bohužel celý den pršelo, a tak jsme byli venku v dešti a do chaty jsme přišli úplně promočení.

Ve čtvrtek se celý den lyžovalo a v pátek jsme si zabalili věci a kolem 11:00 odjeli zpět domů. Ke škole jsme dorazili kolem 14:00, kde nás přivítali rodiče. Všem nám moc chybí ty užité dny se svými přáteli na horách.

OKÉNKO DO TŘÍD

Připravila:
Tyny

Text:
Vendula Mílová

Minirozhovor s Matějem Tomášem

Co rád děláš?
Rád hraju na počítači.

Jaký je tvůj koníček?
Můj koníček je hraní na bicí, na které hraju prvním rokem. Ještě hraju 7 let na elektrické klávesy.

Chodil jsi někam do nějakého kroužku?
Ano, na karate 6 let.

Věnoval ses nějakému kroužku ve škole?
Ve škole jsem hrál na flétnu.

Co máš rád na Velikonocích?
Nejradši mám koledu, chodím po Dobrušce za příbuznými.

8. A – Dosti soutěživí

V **chemii** se osmáci učí periodickou tabulku prvků. Paní učitelka Maixnerová je učila, jak z ní zjistit protonové číslo prvku, počet valenčních elektronů a další věci, které jim pomohou se v tabulce orientovat. Nedávno si navíc zkoušeli filtraci s živočišným uhlím a roztokem vody a inkoustu.

Žáci se druhé pololetí 8. třídy zaobírají v hodinách **přírodopisu** anatomií člověka. Už probrali svaly, kostru, oběhovou soustavu, dýchací soustavu a trávicí soustavu.

V posledních týdnech naši **kuchaři soutěžili.** Vařili boloňské špagety. Rozdělili se na dva týmy a soutěžili o možnost vybrat, co budou příště vařit. V 1. skupině proti sobě soutěžily týmy s šéfkuchaři Anetou Kubáčovou proti Kubovi Čejpovi. V Anetině týmu byly žákyně Bára Zelená, Lucie Smažíková, Nikola Pohlová, Monika Laštůvková, Hana Smolová a Karolína Suková. V Kubově týmu byli žáci Adam Hornof, Adam Kovář, Michal Balcar, Tomáš Plechatý, Míra Dvořák a Matěj Urban. P. uč. Macek rozhodl, že vyhrál dívčí tým. V 2. skupině byl tým veden Janem Tomášem, který obsahoval kuchaře jménem Petr Cerman, Tomáš Sládek, Jakub Štěpán, Jáchym Šponar, Tobiáš Týfa a Daniel Horký který v souboji chuti porazil tým vedený Laurou Osikovskou, jenž obsahoval kuchaře jménem Lukáš Tošovský, Kristýna Domáčková, Nicol Ježková, Adéla Čtvrtečková a Martina Friessová.

Zprávy a rozhovor připravil Johny

Minirozhovor s Adamem Hornofem a Nicol Ježkovou

Máš nějaký koníček?

Tvořím weby ve Wordpressu.

Ano, od sedmi let tancuji latinsko-americké tance.

Chodíš do nějakého kroužku?

Ano, na angličtinu do Atlanty. Chodím tam už cca 11 let.

9 let chodím do taneční třídy ZUŠ a šestým rokem chodím na keramiku.

Dosáhl/a jsi tam nějakých úctyhodných výsledků?

Dosáhl jsem dvou certifikátů od Cambridge a na jaře budu dělat další.

Mám několik medailí z tanečních soutěží.

Brzy budou Velikonoce, je něco, co na nich máš oblíbené?

Mám čas na své koníčky.

Ani ne, ale mám ráda tu atmosféru kolem nich.

9. A – Samostudium

Jak už všichni dobře víme, od 11. března se po celé České republice uzavřely všechny školy. Naše škola nebyla výjimkou, ale vzhledem k tomu, že nikdo dopředu neřekl, do kdy budou muset být školy uzavřeny, musela škola zvolit cestu online výuky.

Nejdříve jsme pracovali v online prostředí Google disku. Zde jsme pracovali týden. Učitelé nám zde vytvořili složky pro jednotlivé předměty a do těchto složek nám poté vkládaly všechny materiály, od domácích úkolů až po zápisky. My jsme zase následně všechny vypracované úkoly posílaly zpět do těchto složek.

Také jsme si s naším třídním učitelem vytvořili skupinu na Messengeru, kde sdílíme případné nedostatky nebo zde řešíme případné nejasnosti.

Také jsme si zkusili první skupinový videochat, kde nás učitel seznamoval s novým programem, se kterým v momentální době nejvíce pracujeme. Jmenuje se Google Classroom.

Nyní máme i pravidelnou online výuku, při které probíráme látku k přijímačkám.

Lucie Zelená, 9. A

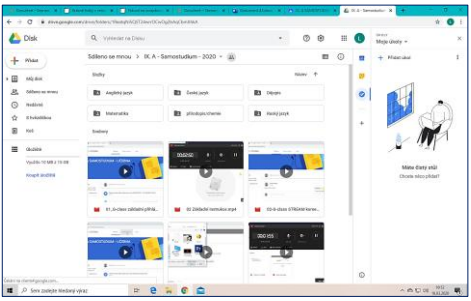

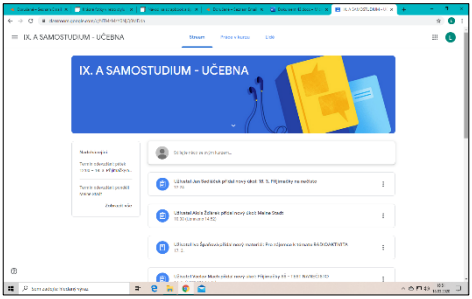

Minirozhovor s Petrou Procházkovou a Adélou Kubalovou

Chodíš do nějakého kroužku?
P: Chodím do jezdeckého klubu do Bohuslavic a do zušky.
A: Chodím na výtvarku do zušky.

Jak dlouho chodíš na kroužek?
P: Asi 5 let, ale v dětství jsem prostřídala několik kroužků.
A: Od 5 let.

Měla jsi nějaké vystoupení?
P: Vystupovala jsem na hudební nástroj a měla jsem soutěž v jezdectví.
A: Ano, se skateboardem.

Využila jsi kroužky naší školy?
P: Ano, v dětství…
A: Ne.

Máš ráda Velikonoce?
P: Ano, mám ráda tu atmosféru. Ale pomlázku uplést neumím.
A: Já také, mám ráda to jídlo.

Připravila Mola

Z deníku Harryho Pottera

V týdnu od 9. do 13. března se měla uskutečnit besídka 1. stupně s tematikou Harry Potter. Bohužel se kvůli nemoci, která po celé ČR putuje, neuskutečnila. Žáci 1. stupně jen stihli v úterý 10. 3. 2020 generálku před 7. a 9. třídou, která se jim moc a moc povedla. Samozřejmě nemusíte smutnit, celé představení se odloží, až se nastoupí zpět do školy.

Nici

B.A besídka

Včera jsme připravovali besídku na téma: Harry Potter.
Při připravování jsme si to hodně užili. Těšili jsme se na
představení, které mělo být 11.2.2020 a těšili jsme se
jak je překvapíme. Ale neplánované volno nám
je překazilo. Ale až přijdeme zase do školy, tak
zase můžeme představení ukázat rodičům, školkám.
Bude to fajn a těšíme se na pochvalu od
rodičů. Bude dobré připravovat na další besídku.
Denďulka :)

Recitační soutěž 1. stupně

V úterý 18. února 2020 proběhlo školní kolo recitační soutěže žáků 1. až 5. ročníku v sále školy. Z každé třídy byli vybráni žáci, kteří zaujali svou recitací a získali hodně bodů v třídním kole. Děti si mohou vybrat básničku podle svého výběru a pak se ji musí naučit. Soutěžilo se ve dvou kategoriích, mladší žáci a starší žáci.

1. kategorie (1. – 3. ročník)

1. místo - Ema Cermanová 3. A
2. místo - Anna Machačová 1. A
   Jáchym Lejp 2. A
3. místo – Magdaléna Cejnarová 2. A

2. kategorie (4. – 5. ročník)

1. místo - Adéla Pitašová 4. A
2. místo - Andrea Czubová 5. A
3. místo – Magdaléna Čtvrtečková 5.A

Nikky, foto paní asistentka Hůlková

S kterou básničkou můžete vyhrát?

Přinášíme soutěžní seznam letošní recitace. Zajímá vás, s kterou básničkou děti vyhrály? Třeba se inspirujete příští rok ☺.

1.A

Marie Krestová	Borůvky (F. Hrubín)
Anna Machačová	Jarabáček
Eva Nosálová	Křišťálová studánka (Hrubín)
Iveta Poláková	Říkání o slunci (Vodňanský)
Adéla Polová	Domky (Jan Vodňanský)

2.A

Dominika Hůlková	Pasáček a sluníčko (Hrubín)
Magd.Cejnarová	Ohryzaná básnička (Žáček)
Kateřina Kolářová	Ježek (Roman Šmejkal)
Jáchym Lejp	Zeměkoule (M. Kratochvíl)
Přemysl Michek	Drak (Jaroslava Leinesová)
Klára Novotná	V zimě (J. V. Sládek)

3.A

Ema Cermanová	Kouzelník
Sára Czubová	Cesta
Natálie Drašnarová	Léto
Ivo Kresta	Kuřátko a obilí (Hrubín)
Lada Kropáčková	Křišťálová studánka (Sládek)
Lucie Mědílková	Podobizna

4.A

Vojtěch Domorád	Moje tužka ušatá (Vodňanský)
Sofie Hronovská	Bílá paní
Zuzana Marešová	Ohryzaná básnička (Jiří Žáček)
Adéla Pitašová	Až ze Sněžky s ježky pěšky (J.Havel)
Kateřina Pitašová	Včelka
Jiří Vogl	Nosorožec (Zdena Lorencová)

5.A

Natálie Bartošová	Růžičky (Josef Václav Sládek)
Adéla Cejnarová	Moje tužka ušatá (Vodňanský)
Štěpán Cerman	Voják
Andrea Czubová	Koťata (Emanuel Frynta)
Magd. Čtvrtečková	Jak taškář napálil taškáře (Žáček)
Anička Domorádová	Vlastní podobizna (J. Brukner)
Barbora Hůlková	Brouček a světluška (I. Ričlová)

Dětský maškarní karneval

Karneval pořádaný naší školou se konal v Kulturním domě v Dobrušce v neděli 23. 2. 2020 již po pětadvacáté (!!!).

Sál byl plný malých tanečníků i dospěláků. V letošním roce se přišlo vydovádět 116 dětí v nejrůznějších kostýmech a dospělých v rekordním počtu 153!

Na úvod předvedla své umění děvčata z oddílu moderních gymnastek. Pak došlo na představování masek na jevišti, odkud si všichni odnesli zaslouženou odměnu. Následoval program plný her a tanečků, které dětem na jevišti živě předváděla taneční „company“ osmi deváťáků.

Spokojenost dětí doplnila bohatá tombola, do které přispěli místní podnikatelé a firmy, ale i mnozí rodiče, učitelé a vychovatelky, které celý karneval během tří týdnů připravovaly. Na závěr programu proběhlo také losování vstupenek o jedenáct chutných bábovek, které napekly paní učitelky, asistentky, vychovatelky i paní školnice.

Mnoho pochvalných slov a díků od zúčastněných rodičů i dětí nám udělalo velkou radost. Snad si karneval za rok opět společně zopakujeme.

Velké DÍKY si zaslouží rodiče našich žáků, kteří přispěli cenou do tomboly nebo finančním darem: POLOVI (SOMIPO), RADOVI, GERŽOVI, p. PETEROVÁ, KAVKOVI, NOSÁLOVI, VOGLOVI, ZRZAVÍ, ROTTOVI, NOVOTNÍ (Ohnišov), MACHAČOVI, MARTINCOVI, MĚDÍLKOVI, ZELENÍ, p. MROUEROVÁ, KOLÁŘOVI, PITAŠOVI, POPELKOVI, OUŘADOVI, p. ŽĎÁRKOVÁ, MICHKOVI, HORNOFOVI, URBANOVI, BURYANCOVI.

Děkujeme také všem zaměstnancům školy, kteří se jakýmkoliv způsobem zapojili do příprav karnevalu, zajišťování cen, výpomocí na karnevalu apod. (Hlavsovi, p. Effenberková, p. Bajerová, p. Petráčková, p. Schmoranzová, p. Maixnerová, p. Tošovská, p. Moravcová, p. Hůlková, p. Šimonová, p. Novotná Horká, p. Poulová, p. Čejpová, p. Dubnová, p. Macek, p. Kučerová).

M. Hlavsová, foto M. Hůlková

Pythagoriáda

V týdnu před pololetním vysvědčením se žáci 5. až 8. třídy účastnili psaní matematické Pythagoriády. Například 8. A měla 13 úloh. Na postup do druhého kola bylo za potřebí dosáhnout 10 bodů. To se však nikomu nepovedlo.

5. A	
Czubová Andrea	8 bodů
Domorádová Anna	7 bodů
Cejnarová Adéla	6 bodů
Jiroud Martin	6 bodů
Michalíková Sára	6 bodů
Šimečková Sofie	6 bodů

6. A	
Kejval David	7 bodů
Slavík Viktor	6 bodů
Ovčariková Magdaléna	5 bodů

7. A	
Rejzková Eliška	7 bodů
Stonjek Matyáš	6 bodů
Dusílek Michal	5 bodů
Fiala Erik	5 bodů

7. B	
Buryancová Samantha Marianne	6 bodů
Mílová Vendula	5 bodů

8.A	
Balcar Michal	5 bodů
Hůlek David	5 bodů
Jakub Štěpán	5 bodů

9. A - přírodovědný seminář

Na přírodopisném semináři deváťáci dělali např. pokus s vejci a jak je dostat do lahve, dále zkoumali vlastnosti plastů. Až budou chodit do školy, chystají se na sacharidy. Také hráli deskovou hru Cesta labyrintem města. *Nikky*

Minulé číslo jsme poslali i Michalu Horákovi, se kterým byl uveřejněn rozhovor.

Zábavné FPR

Fyzikální praktikum je volitelný předmět 8.A, který vede paní učitelka Špaňová. Tento předmět je zaměřený na praktické úlohy, kde žáci zkoušejí různé pokusy. Nedávno si zkoušeli vypočítat index BMI, který slouží pro zjištění informací o vaší tělesné váze. Také na začátku roku stavěli ze známé stavebnice Merkur. Momentálně staví z Boffin elektronické stavebnice. Zatím skoro všechny fyzikální praktika baví, i protože paní učitelka známkuje hlavně práci v hodině. Testíky žádné nepíší.

Nici

Zima nezima

Před pár dny podle kalendáře skončila zima a začalo jaro. Byla ale zima vůbec? Byla to zima nezima. Počasí připomínalo něco mezi podzimem a jarem, po sněhu ani památky, zimních sportů jsme si vůbec neužili. Na tu pravou zimu nám už jen zůstaly vzpomínky z Ladových obrázků. Jestli někdy příště sníh napadne, budeme ještě umět postavit sněhuláka? *Don*

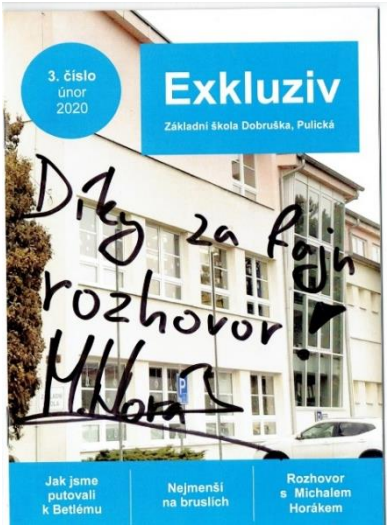

SLEDUJTE WWW.ZSPULICKA.CZ

OPATŘENÍ K ZÁPISŮM DO ZŠ PRO ŠKOLNÍ ROK 2020/2021

Zápis bude probíhat v termínu 6. - 8. dubna 2020 bez osobní přítomnosti dětí ve škole, přednostně i bez přítomnosti zákonných zástupců.

Vydávání žádostí o přijetí bude probíhat od 23. 3. do 3. 4. 2020 v době od 8 do 12 hodin

ZŠ Pulická

Žádost o ošetřovné při péči o dítě do 10 let z důvodu uzavření školského/dětského zařízení (školy) najdete na stránkách školy. Pod odkazem jsou dva formuláře – první pro rodiče, druhý formulář v příloze je určen pro případ převzetí péče jiným oprávněným (tedy ne rodičem). Rodiče se při ošetřování mohou střídat, pak potřebují formuláře dva, stejně tak mohou čerpat ošetřovné prarodiče, pokud žijí ve společné domácnosti.

Žádost o ošetřovné je možné si vytisknout doma a vyplnit. Tiskopisy potvrzujeme ve škole každý den v době 8:00 - 12:00.

Obrázek Terezy Šplíchalové ze 7. B (z domu)

Změny v placení obědů

Vážení strávníci,

v souvislosti s ukončením provozu pobočky Komerční banky v Dobrušce Vás žádáme, abyste si v nejbližším možném termínu zařídili u Vaší banky **bezhotovostní platbu za obědy ve školní jídelně INKASEM** s limitem 1500 Kč (částka souvisí s tím, že v některém měsíci jsou uskutečněny 2 platby).

Veškeré informace a variabilní symbol získáte od vedoucí ŠJ, tel. 494 623 583. Potvrzení o zřízení inkasa následně odevzdejte do ŠJ, aby Vaše číslo účtu mohlo být zaevidováno ke jménu strávníka.

Nejpozději od srpna 2020 nebudeme hotovostní platby přijímat.

Číslo účtu ŠJ: 78-8892890227/0100

Děkuji za pochopení.

Mgr. Lenka Hubáčková, ředitelka gymnázia

Soutěž pro žáky školy

Milé děti, dny karantény musíte trávit doma, mimo školu. Pokuste se veršovanou básničkou popsat svoje činnosti i pocity. Krátké básničky posílejte na adresu: zacizspulicka@email.cz. Básničky budeme zveřejňovat na tomto odkazu https://zspulicka.cz/wp-content/uploads/2020/03/básnička.jpg a nejvtipnější oceníme.

ZŠ Pulická

vyhlašuje veršovací soutěž

KORONAVIRUS JE PREVÍT, ALE S HUMOREM HO PORAZÍME

Posílejte do školy básničky na toto aktuální téma.

VŠECHNY ZVEŘEJNÍME A NEJVTIPNĚJŠÍ OCENÍME

30 otázek pro ředitele

19. 3. 2020, tedy v den, kdy má svátek Josef, to bylo přesně 30 let, co se stal ředitelem naší školy pan Václav Hlavsa. Při té příležitosti mu naše redakce připravila 30 otázek. A pan ředitel odpověděl úplně na všechny. V tomto čísle jich stihneme prvních patnáct.

1. Jak jste se dostal k práci ředitele?
Náhodou, jedna paní učitelka z této školy mi navrhla, abych se přihlásil do konkurzu na ředitele.

2. Jak probíhal váš konkurz na ředitele?
Pozvali mě před konkurzní komisi, ve které byli zástupci města, okresu, inspekce, školy, rodičů a odbory. Já odpovídal na různé otázky, hlavně je zajímalo, jaké mám se školou plány. Většina se už uskutečnila, ale stále je co zlepšovat.

3. Jak si představujete vývoj školy v dalších letech?
S paní zástupkyní Poulovou o vývoji školy hovoříme každý den. Řešíme třeba změny v organizaci výuky v novém školním roce. Dojde k nim v pedagogické sboru, někteří učitelé odejdou, musíme sehnat nové a určit jim kdo co bude učit. Občas je třeba něco opravit, koupit nový nábytek a jiné vybavení a pomůcky. Výuka se bude doplňovat a oživovat novými školními akcemi a projekty. A hlavně, stále věřím, že se podaří městu postavit novou sportovní halu?

4. Co nás jako žáky čeká?
Žáky nebudou čekat žádné velké změny, do školy chodí proto, aby se co nejvíce naučili, ale taky pobavili a společně s kamarády si to ve škole užili a hlavně, aby se cítili bezpečně. Tak by to mělo pokračovat.

5. Proč jste se rozhodl skončit?
Všechno má svůj konec, už jsem v důchodu a zdraví mi velí častěji odpočívat.

6. Bavila vás tato funkce?
Nebavila mě ani tak funkce jako možnost něco vylepšovat, organizovat a budovat, ale i pracovat v přátelském kolektivu a hlavně učit a pracovat s dětmi.

7. Jak bude probíhat změna ředitele?
Rada města schválila vypsání konkurzu, který už byl vyhlášen. Zájemci o práci ředitele se přihlásili. Schůzka konkurzní komise byla kvůli karanténě odložena, ale až se sejde, doporučí radě města nejlepší uchazeče.

8. Jak to bude dál? Kdo bude ředitelem?
Ředitelem bude ten, koho vybere a jmenuje rada města z úspěšných uchazečů.

9. Bude vám tato práce chybět?
Dnes už rád tuto práci předám mladším, už mě to unavuje, ale rád pomohu, pokud o to někdo bude stát. Když něco děláte dlouho a najednou je konec, tak to asi chvíli chybí.

10. Až skončíte funkci ředitele, budete dále učit?
Pokud mi zdraví dovolí a nový ředitel či ředitelka mi to nabídne, tak třeba ano.

11. Jaké předměty jste učil?
Než jsem přišel do této školy, učil jsem skoro 12 let na Dobřanech matematiku, fyziku, výtvarnou výchovu, pracovní činnosti. Na naší škole informatiku, výtvarnou a estetickou výchovu, užité výtvarné činnosti a občas matematiku.

12. Jaký byl váš oblíbený předmět?
Jak kdy, když to děti i mě bavilo, tak všechny. Někdy to šlo ztuha nebo jsem řešil nějaké nepříjemné problémy se školou, tak to mě zase nebavilo.

13. Oproti dnešní době, jak se dřív učilo?
To jsem tenkrát učil právě v Dobřanech. Bylo to jednodušší na přípravu. Školní vzdělávací program byl pevně daný, včetně učebnic i metodických materiálů. Na žáky jsme byli více nároční, učiva bylo taky víc. Nebyly kopírky, počítače, mobily ani internet, a přesto jsme všechno stihli odučit. Děti toho víc uměly ze školy, ale i praktických běžných dovedností z domu. Dnes se spoléhají na chytrou techniku, kde si mohou vše najít, bohužel to neumí všichni. Ti pak neumí velmi málo nebo nic.

14. Byl jste na naší škole spokojený?
Ano, většinou byl. Život a práce ale není vždy samá spokojenost, byly dny, kdy jsem byl dost nespokojený, dokonce i naštvaný.

15. Co vám přijde jako největší úspěch?
Největším úspěchem byla přístavba 2. patra školy s celkovou vnitřní bezbariérovou přestavbou. Dlouhodobým úspěchem je dobré jméno školy na veřejnosti a zájem rodičů o školu ze širokého okolí. Škola však má omezenou kapacitu, proto musí nespádové žáky bohužel odmítat.

Děkujeme,
naše povídání dokončíme příště.
redakce Exkluzivu

Na fotografiích je budova školy v roce 1985 a 2015. Současný pohled najdete na titulní straně školního časopisu.

Šikovní žáci

Dobrý den, paní učitelko, posílám fotky polštářku, který jsem ušila včera na mém stroji. Mějte se hezky. Emilka Rubešová, 2. A.

Doma šije také Andrea Czubová z 5. A. Ta si ušila roušku.

Vlastní roušku si ušila i Magdaléna Čtvrtečková z 5. A

Magda přidala i návod na výrobu roušky, uveřejňujeme jen foto č. 1:

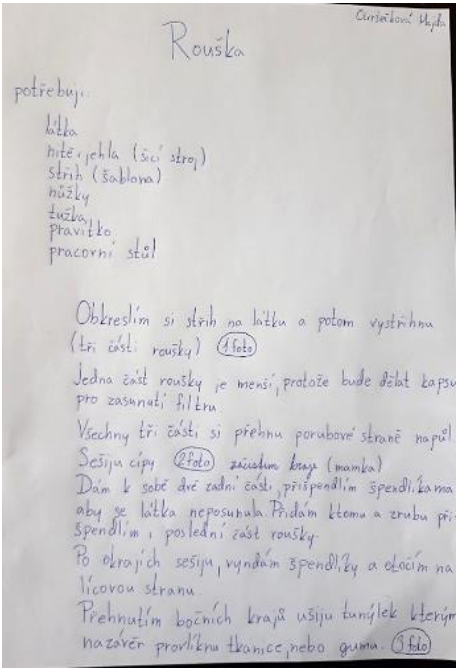

Roušky

potřebuji:
látka
nitě, jehla (šicí stroj)
střih (šablona)
nůžky
tužka
pravítko
pracovní stůl

Obkreslím si střih na látku a potom vystřihnu (tři část roušky) (1 foto)
Jedna část roušky je menší, protože bude dělat kapsu pro zasunutí filtru.
Všechny tři části si přehnu porubové straně napůl.
Sešiju cípy (2 foto) zacuchám kraje (mamka)
Dám k sobě dvě zadní část, přišpendlím špendlíkama aby se látka neposunula. Přidám k tomu a zrubu přišpendlím, poslední část roušky.
Po okrajích sešiju, vyndám špendlíky a otočím na lícovou stranu.
Přehnutím bočních krajů ušiju tunýlek kterým nazávěr provlíknu tkanec nebo guma. (3 foto)

Obrázek od Emilky Rubešové ze 2. A - ilustrace ke čtení Jak učesali vílu.

Ukázky z projektu Jaro

(Nela Dyntarová, 4. A)

První jarní den

V roce 2020 první jarní den, stejně jako v roce předchozím, začíná 20. března. První jarní den (astronomické jaro, jarní rovnodennost) však v roce 2020 začne o poznání dříve, než tomu bylo v roce 2019. Astronomové vypočetli počátek jara v roce na 4 hodiny a 49 minut po půlnoci.

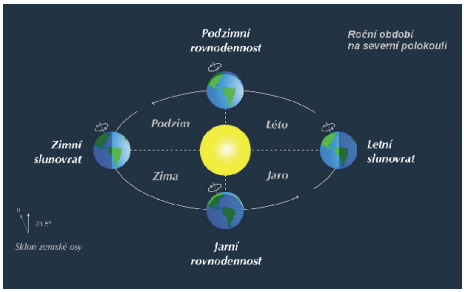

Velikonoce

Velikonoce jsou nejvýznamnějším svátkem křesťanů a podle jejich pojetí se váží k ukřižování a zmrtvýchvstání Ježíše Krista. Svůj původ mají s největší pravděpodobností v pohanských tradicích a oslavách jara.

VELIKONOČNÍ TRADICE:

BARVENÍ VAJÍČEK, PLETENÍ POMLÁZEK, PEČENÍ BERÁNKA A MAZANCE, ZPÍVÁNÍ VELIKONOČNÍCH KOLED

JARO (Nela Dyntarová)

Jaro už jde k nám,
kdo by se ho bál?
Venku taje sníh,
už „nesvištíme“ na saních.
Zelená se tráva,
to je dobrá zpráva.
Slunce svítí,
roste kvítí.
Ptáci krásně zpívají,
děti venku lítají.
S pomlázkou jsou kluci tady,
dívky nevědí si s nimi rady.
Křičí a prchají,
domů se schovají.
Jako už jde k nám,
kdo by se ho bál?

Adéla Moravcová 7. B

Křížovka

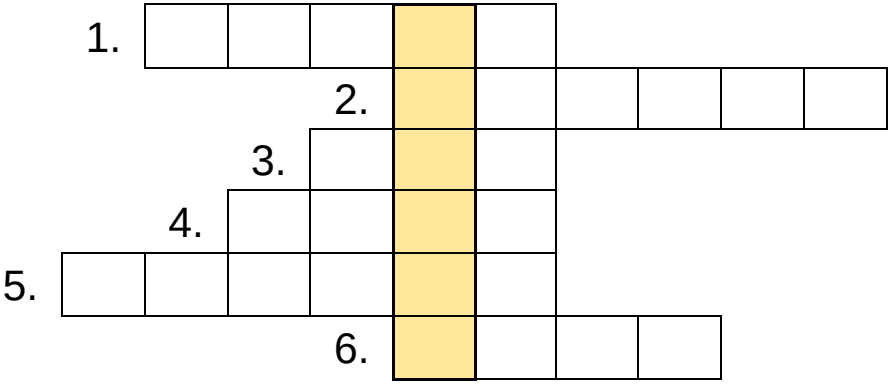

1. mládě lva
2. hnědá nebo lední šelma
3. nejlepší přítel člověka
4. mládě krávy
5. černobílý pták žijící na jižním pólu
6. mňouká to.....

ZÁBAVA

Sofinka Šrolová

Tak trochu jarní

Doma šijem po ránu
proti viru ochranu.

Jsou to roušky nové zbrusu
zakryjí nám nos i pusu.

Dědovi i babičce
dokonce i kočičce.

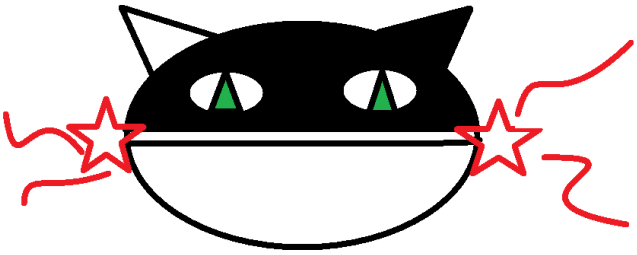

MŇAU

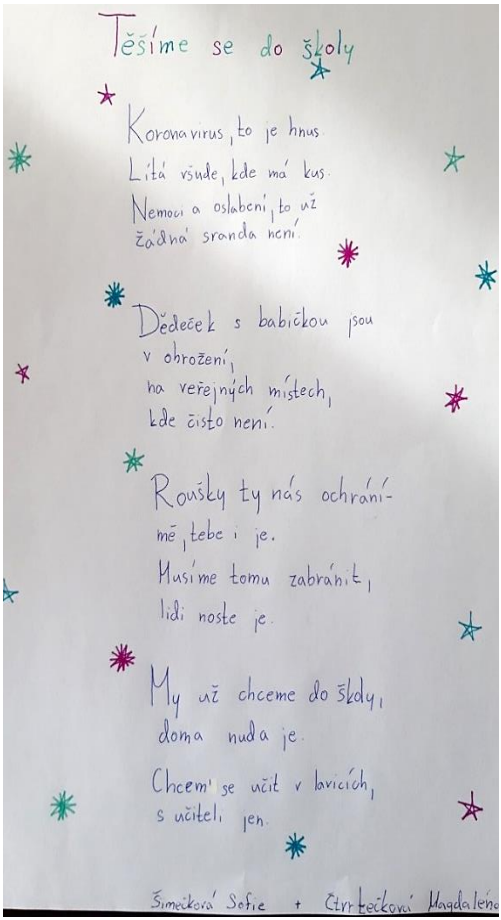

Těšíme se do školy

Koronavirus, to je hnus.
Lítá všude, kde má kus.
Nemoci a oslabení, to už
žádná sranda není.

Dědeček s babičkou jsou
v ohrožení,
na veřejných místech,
kde čisto není.

Roušky ty nás ochrání-
mě, tebe i je.
Musíme tomu zabránit,
lidi noste je.

My už chceme do školy,
doma nuda je.
Chcem' se učit v lavicích,
s učiteli jen.

Šimečková Sofie + Čtrnáctečková Magdaléna

Kdo s koho?

Je maličký, pouhým okem neviditelný a přesto ovládl celou naši Zemi. Jeho jméno se vyslovuje ve všech světových jazycích a skloňuje ve všech pádech. Je to dravec, útočí zákeřně a velmi rychle. Je to Covid 19 známý jako koronavirus. Změnil život milionům lidí, změnil život i nám v Dobrušce. Od 11. března 2020 mají děti nečekané volno, aby ohrožení nákazou bylo co nejmenší. A tak nastala „nová doba" ve vyučování. Učitelé i žáci se museli naučit novým způsobům předávání a zpracování učiva a domácí přípravy. Děti se naučily zodpovědnosti a samostatnosti. Velké poděkování patří všem pedagogům, žákům i rodičům. Náš rodák František Vladislav Hek řekl: „Bez boje není vítězství a i té nejdelší písničce je jednou konec." Bojujme tedy proti koronaviru, ať už je s ním brzy konec a my se můžeme vrátit do běžného života a sejít se v naší krásné škole.

Text: P. Novotná Horká, asistentka

Oblíbené knihy našich učitelů

Tentokrát jsem se našich učitelů ptal na jejich nejoblíbenější knihu. Přidal jsem k ní otázku, co si z ní odnesli. Odpovědělo mi 14 učitelů. Na prvním místě byl Malý princ, který jako jediná kniha získal dva hlasy. Dva učitelé nemají žádnou oblíbenou knížku.

Horny

Josef Škvorecký	Zbabělec	
Miloš Štěpnický	Velký rybí receptář	Plno receptů
Elena Ferrante	Geniální přítelkyně	
Ray Bradbury	451 stupňů Fahrenheita	
Karel Čapek	RUR	Lidé jsou nepoučitelní a dělají dokola stejné chyby.
Antoine de Saint Exupéry	Malý princ	(2x) Správně vidíme jen srdcem. Co je důležité, je očím neviditelné.
Jan Weiss	Dům o tisíci patrech	Člověk se musí vždy spoléhat pouze sám na sebe.
Dan Brown	všechny knihy	Vhled do historie, umění, záhad, tajemna.
	Bible	Každý den v ní nacházím něco nového a inspirativního do svého života.
J.K. Rowling	Harry Potter	Život není nikdy tak temný, aby v něm nebylo místo na zázraky v podobě přátelství, lidskosti, lásky, pomoci i odpuštění.
Jana Eyrová	Ptáci v trní	Mám ráda romantické příběhy ze starší doby, kdy lidé se k sobě chovali slušně a čestně. Jejich slova a činy měly svoji váhu.

Na fotce je prvňák Filip Škraněk, jak se doma učí geometrii.

Zajíčky na druhé fotce doma vyrobila Iveta Poláková z 1. A.

Kvíz o škole

1. Který učitel učí nejvíce předmětů?
   a) paní Moravcová
   b) paní Maixnerová
   c) pan Frýda
2. Kdo učí matematiku na 2. stupni?
   a) pan Sedláček, paní Špaňová, paní Sochorová
   b) pan Macek, paní Špaňová
   c) pan Sedláček, paní Novotná
3. Kdo neučí cizí jazyk?
   a) pan Žďárek
   b) paní Kučerová
   c) pan Macek
4. Kdo je třídní učitelka 3. A?
   a) paní Tošovská
   b) paní Schmoranzová
   c) paní Petráčková
5. Kolik asistentek pedagoga máme na škole?
   a) 4
   b) 2
   c) 0

**Knedlíček*

Řešení na straně 31.

Vtipy koronavirové

Pokud budou ještě dlouho zavřené školy, tak rodiče najdou vakcínu dřív než vědci.

Domácí výuka, den dvanáctý: V Brně kdosi nacpal do babyboxu dvě osmiletá dvojčata. Bohužel si pamatují, kde bydlí.

V Lidlu jsem objevil novou adrenalinovou zábavu. Vezměte si igelitové rukavice a otevřete v nich igelitové pytlíky.

Pozor, pozor. Nevěřte všemu, co vám vláda hovoří: Říkali, že při nákupu stačí mít roušku a rukavice. Dnes jsem takhle šla, ale ostatní měli i kalhoty a tričko.

Nevíte někdo, jak dlouho nemám nikoho pouštět do bytu, když jsem v karanténě? Manželka už dva dny buší na dveře a mě už to celkem otravuje.

Všem lidem, co vykoupili rýži z Číny a těstoviny z Itálie: Přejeme vám dobrou chuť!

Najdi 5 rozdílů

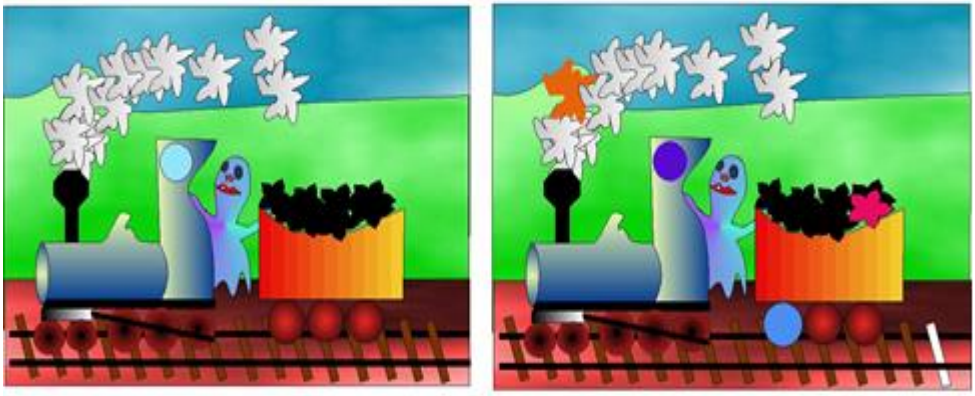

Autor : Martina Friessová

Vtipy

„Váš kluk se strefoval kamenem do mého vozu."
„Strefil se?"
„Naštěstí ne."
„Tak to nebyl můj kluk, ten by se jistě strefil."

Potkaly se dvě žížaly.
„Kde máš starýho?" ptá se jedna.
„Včera ho vytáhli na ryby..."

Přijdou dva opilci brzo ráno k jednomu z nich domů a ten druhý povídá: „Na co tady máš ten gong?"
První na to: „To není žádný gong, to jsou mluvící hodiny."
Udeří do gongu palicí a odvedle se ozve: „Ses zbláznil, ne? Jsou tři hodiny ráno!“

Přijde děda k doktorovi a doktor povídá: „Do konce života už nemůžete nic jíst!“
„Pane doktore, vydržím to?“ ptá se děda.
„Snad ty dvě, tři hodinky vydržíte, ne?“

Doktor potká v ordinaci babku a ptá se jí: „Babi, proč jste do ordinace tak dlouho nepřišla?”
Babka: „Já jsem byla nemocná, pane doktore.”

Paní učitelka říká dětem, aby vymyslely větu se slovem pakliže.
Vyvolá Aničku: „Květiny se musí hodně zalévat, pakliže je hodně sucho!”
„Výborně!”
Vyvolá Pepíčka: „Jeli jsme na hory vlakem, vlak cuknul a na tatínka spadl batoh, pak lyže!”

Proč mají škodovky vytápěné zadní sklo?
Aby nezábly ruce, když tlačíte.

Děcka, myjte si ruce, jinak chytnete koronavirus. Na ten neumřete, ale na infekčním oddělení není wifi. A to nepřežijete.

Najdi 7 rozdílů

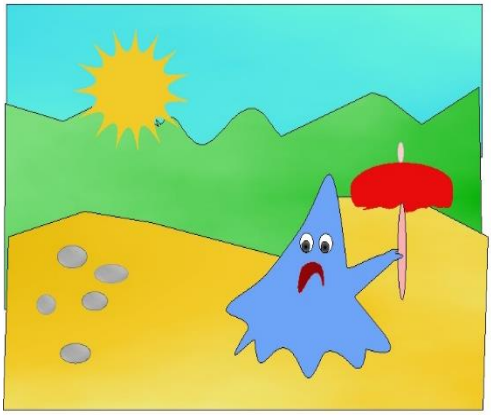

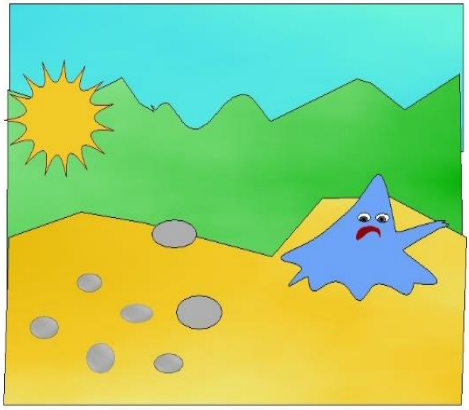

Vytvořila Nicol Ježková

VTIPY

Smějeme se s Chuckem Norrisem

Věděli jste, že

- ✓ Chuck Norris oslavil v březnu kulaté osmdesáté narozeniny?
- ✓ o nikom jiném na světě neexistuje tolik vtipů jako o něm?
- ✓ Chuck Norris proslul jako herec akčních filmů a seriálů?
- ✓ jeho první žena Diane Holechek má české kořeny?
- ✓ prvním úkolem osmáků na google disku bylo poslat jeden vtip o Chucku Norrisovi? Některé se opakovaly, ale vešlo se nám jich sem 24!

Chucku Norrisovi se neotevřel padák, druhý den ho šel reklamovat.

Kolik Chucků Norrisů je potřeba k výměně žárovky? Špatná otázka! Správně je: Kolik žárovek je potřeba k výměně Chucka Norrise?

Chuck Norris zabije nepřítele, i když míří na druhou stranu.

Chuck Norris byl kamarád se Zorrem, dokud Chuck nezačal být lepší.

Chuck Norris má tak ohromnou sílu, že když doma klepe řízky, na druhé straně Země mají zemětřesení.

Chuck Norris dokáže předběhnout svůj vlastní stín. I ve tmě.

Víte, co proletí hlavou každého nepřítele Chucka Norrise? Kop z otočky do držky.

Když Bell vynalezl telefon, měl už pět zmeškaných hovorů od Chucka Norrise.

Chuck Norris nepotřebuje klávesnici a myš. Počítač ho poslouchá na slovo.

Chuck Norris se umí vyčůrat do rohu kulaté místnosti. =D

Víte, proč Chuck Norris spí vždy jen na zádech? Protože si nechce rozfoukat přes noc svůj péřový polštář.

Chuck Norris umí ze strouhanky udělat rohlík.

Chucka Norrise uštkla kobra královská. Po 5 dnech strašlivých bolestí kobra zemřela.

Když jde bubák spát, podívá se pod postel, jestli tam náhodou není Chuck Norris.

Jedině Bůh dokáže chodit po vodě, ale Chuck Norris dokáže plavat v betonu.

Chuck Norris dokáže vypít vodu z kohoutku na ex.

Chuck Norris dal hattrick. Z trestné lavice!

Archeologové v Indii odkryli nového dinosaura. Je mnoho druhů dinosaurů, ale jen jeden je ve středu všech. Ten jeden zřejmě zabíjel ostatní jediným kopem s otočkou do hlavy. Archeologové ho chtěli pojmenovat ChuckNorrisaurus, ale indická vláda změnila jméno na Himotosaurus, protože jednoduše není možné, aby po panu Norrisovi pojmenovali něco smrtelného.

Chuck Norris neposlouchá hudbu…To hudba poslouchá Chucka Norrise!

Chuck Norris kýchá elektřinu.

Chuck Norris tě umí oběsit kabelem od Wi-Fi.

Chuck Norris dojel na konec kruhového objezdu.

Chuck Norris napočítal do nekonečna. Dvakrát!

Chuck Norris chytil koronavirus! Bylo mu ho líto, tak ho zase pustil.

žáci 8. A

Obsah

CO BYSTE O NÁS MĚLI VĚDĚT 2
DISTANČNÍ VÝUKA 3
ŠKOLA V PYŽAMU 3
1. A – RECITUJEME!..... 4
MINIROZHOVOR S NIKOLOU ČEJPOVOU..... 5
2. A – PŘÍPRAVY NA BESÍDKU..... 5
MINIROZHOVOR S RICHARDEM GALKEM 6
3. A – HARRY POTTER ODLOŽEN 7
MINIROZHOVOR S EMMOU CERMANOVOU 7
4. A – PROJEKTY O JARU 8
MINIROZHOVOR S DOMINIKEM JEŽKEM 8
5. A – VÝBORNÍ V PYTHAGORIÁDĚ..... 9
MINIROZHOVOR S MATĚJEM PTÁČKEM A DAVIDEM HANUŠEM..... 9
6. A - TERARISTÉ V 6. TŘÍDĚ 10
MINIROZHOVOR S BENEM KRÁLÍČKEM 10
7.A – NÁCVIK DIVADLA 11
MINIROZHOVOR S ERIKEM FIALOU..... 12
7. B – KUPA ZÁBAVY, SNĚHU A PŘÁTELSTVÍ..... 12
MINIROZHOVOR S MATĚJEM TOMÁŠEM..... 13
8. A – DOSTI SOUTĚŽIVÍ 14
MINIROZHOVOR S ADAMEM HORNOFEM A NICOL JEŽKOVOU..... 14
9. A – SAMOSTUDIUM 15
MINIROZHOVOR S PETROU PROCHÁZKOVOU A ADÉLOU KUBALOVOU..... 15
Z DENÍKU HARRYHO POTTERA 16
RECITAČNÍ SOUTĚŽ 1. STUPNĚ..... 17
S KTEROU BÁSNIČKOU MŮŽETE VYHRÁT? 17
DĚTSKÝ MAŠKARNÍ KARNEVAL 18
PYTHAGORIÁDA 19
9. A - PŘÍRODOVĚDNÝ SEMINÁŘ..... 19
ZÁBAVNÉ FPR..... 19
ZIMA NEZIMA 19
SLEDUJTE WWW.ZSPULICKA.CZ..... 20
ZMĚNY V PLACENÍ OBĚDŮ 20
SOUTĚŽ PRO ŽÁKY ŠKOLY..... 20
30 OTÁZEK PRO ŘEDITELE..... 21
ŠIKOVNÍ ŽÁCI 23
KŘÍŽOVKA..... 25
KDO S KOHO?..... 26
OBLÍBENÉ KNIHY NAŠICH UČITELŮ..... 27
KVÍZ O ŠKOLE 28
VTIPY KORONAVIROVÉ 28
VTIPY..... 29
NAJDI 7 ROZDÍLŮ 29
SMĚJEME SE S CHUCKEM NORRISEM 30
OBSAH 31
BEZPEČNĚ NA INTERNETU.....32

Exkluziv – *14. ročník školního časopisu ZŠ Dobruška, Pulická 378*
Vydávají žáci 8. ročníku při mediální výchově, 4. číslo časopisu vyšlo 7. 4. 2020 elektronicky, 14. 4. tiskem v nákladu 115 výtisků. Šéfredaktoři 4. čísla: Martina Friessová, Adam Hornof, Nicol Ježková
Další členové redakce: Jakub Čejpa, Kristýna Domáčková, Daniel Horký, David Hůlek, Monika Laštůvková, Laura Osikovská, Nikola Pohlová, Lucie Smažíková, Matěj Urban, Jan Tomáš, Tobiáš Týfa, Barbora Zelená a p. učitelka Petra Poulová.
Titulní stránka: Adam Hornof
Tisk: Wolfovi, Vrchoviny
Tituly předchozích ročníků: NA EX, XENA, Exploze, Extrém, Next, Exot-i, Experti, Exit, EXík, EXpress, Experiment, Export, Extra. Internetová podoba časopisu na www.zspulicka.cz

Řešení: Kvíz o škole ze str. 26 1)b, 2)a, 3)c, 4)c, 5)a

Najdi 6 rozdílů (Adam Hornof)

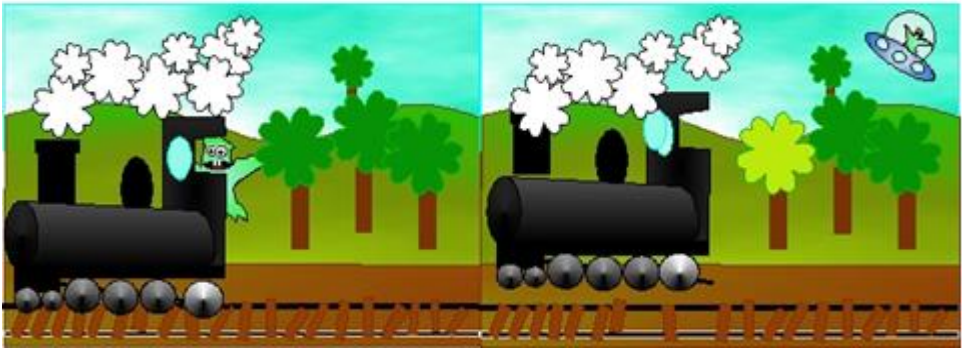

BEZPEČNĚ NA INTERNETU

Čau lidi!
Jelikož jsme všichni studenti, tak si nějaké soubory opatříme alternativní cestou. A tady číhá nebezpečí. Dnes si povíme:
Jak chránit své zařízení.

Na vašem zařízení máte spoustu dat. Věřte, že tato data mají hodnotu, nebo jsou i intimní. 😉 Takže byste nechtěli, aby se k nim dostal někdo cizí. Aby vám vir data smazal, zablokoval či dokonce ukradl. K ochraně dat slouží různé antiviry.

Jaký antivir vybrat?
Pokud máte iphone, jste v pohodě. Pokud máte Android nebo se bavíme o PC, nastražte oči.
Vybírat by jste měli mezi důvěryhodnými značkami. Nejlepší je se orientovat podle takzvané „svaté trojice“ - AVG, Avast, Eset, což jsou aktuálně nejpoužívanější antiviry. Na Linuxu pochodíte pouze s Esetem. Ale Linux antivir nepotřebuje.

Na počítači jsem jenom na netu, takže nemám důvod to dělat…
Tohle je to nejhloupější, co můžete říct. Dejme tomu, že počítač stojí 15000, vy si chcete stáhnout písničku z Youtube. Půjdete na pochybné stránky, písničku si stáhnete, počítač vypnete a je to! Máte zaplatit 10000 v bitcoinu, aby vám útočník odemknul zařízení. I když bitcoiny pošlete, tak vám nejspíš útočník zařízení neodemkne.

Připravuje: Horny

Některé druhy počítačových virů
- ransomware (zablokuje zařízení a snaží se získat peníze)
- spyware (sbírá o vás informace, aniž byste to věděli)
- malware, nejznámější je Trojský kůň
- makroviry - nacházejí se v dokumentech pro word

Pak existuje spoustu virů, jejichž úkol je vyhledat si vaše hesla nebo kryptoměnovou peněženku.
A nezapomeňte, že valná většina škodlivých kódů se šíří světem pomocí elektronické pošty, tedy přes emaily.

Jak budu v pohodě?
Používej kvalitní antivirový program nejen ve svém PC, ale i notebooku, tabletu či mobilu.

Jak jsme na tom my v osmičce?
19 z 21 dotázaných antivir používá

9 z 19 používá antivir na mobilu i pc
6 z 19 používá antivir pouze na pc
4 z 19 používá antivir pouze na mobilu

Četli jste pozorně?
Co je to ESET?
a) vir, který se chce dostat k vašim heslům
b) jeden ze tří nejpoužívanějších antivirů
c) vymazání dat z počítače

Pokud si také chcete zkusit vyplnit náš dotazník, jděte na: *dotaznik.hornof.info*